



ORMAN VE SU İŞLERİ BAKANLIĞI

ORMAN GENEL MÜDÜRLÜĞÜ



TRABZON ORMAN BÖLGE MÜDÜRLÜĞÜ

İZİN VE İRTİFAK ŞUBE MÜDÜRLÜĞÜ



Mehmet Yaşar KURUÇELİK

Şube Müdürü

23.11.2016



MEVZUAT



ANAYASA HÜKMÜ

A. Ormanların korunması ve geliştirilmesi

MADDE 169- Devlet, ormanların korunması ve sahalarının genişletilmesi için gerekli kanunları koyar ve tedbirleri alır. Yanan ormanların yerinde yeni orman yetiştirilir, bu yerlerde başka çeşit tarım ve hayvancılık yapılamaz. Bütün ormanların gözetimi Devlete aittir.

Devlet ormanlarının mülkiyeti devrolunamaz. Devlet ormanları kanuna göre, Devletçe yönetilir ve işletilir. Bu ormanlar zamanaşımı ile mülk edinilemez ve kamu yararı dışında irtifak hakkına konu olamaz.



MEVZUAT



KANUNLAR

6831 Sayılı Orman Kanunu

6831 Sayılı Orman Kanununun 16. 17. ve 18. maddeleri ile 115. maddeleri şube müdürlüğümüzün çalışmasına dayanak teşkil eder. Bunların dışında son yıllarda yürürlüğe girmiş kanunlarla birkaç ek madde daha uygulamada kullanılmaktadır.

Madde 16 –Devlet ormanları içinde maden aranması ve işletilmesi ile madencilik faaliyeti için zorunlu; tesis, yol, enerji, su, haberleşme ve altyapı tesislerine, fon bedelleri hariç, bedeli alınarak Çevre ve Orman Bakanlığınca izin verilir. Ancak, temditler(İzin Uzatımı) dahil ruhsat süresince müktesep haklar korunmak kaydı ile Devlet ormanları sınırları içindeki **tohum meşçereleri, gen koruma alanları, muhafaza ormanları, orman içi dinlenme yerleri, endemik ve korunması gereken nadir ekosistemlerin bulunduğu alanlarda maden aranması ve işletilmesi, Çevre ve Orman Bakanlığının muvafakatine bağlıdır.**



MEVZUAT



Madde 17 – (3. Fıkra) Savunma, ulaşım, enerji, haberleşme, su, atık su, petrol, doğalgaz, altyapı, katı atık bertaraf ve düzenli depolama tesislerinin; baraj, gölet, sokak hayvanları bakımevi ve mezarlıkların; Devlete ait sağlık, eğitim ve spor tesislerinin ve bunlarla ilgili her türlü yer ve binanın Devlet ormanları üzerinde bulunması veya yapılmasında **kamu yararı ve zaruret** olması halinde, gerçek ve tüzel kişilere bedeli mukabilinde Çevre ve Orman Bakanlığınca izin verilebilir. Devletçe yapılan ve/veya işletilenlerden bedel alınmaz. Bu izin süresi kırk dokuz yılı geçemez. Bu alanlarda Devletçe yapılanların dışındaki her türlü bina ve tesisler iznin sona ermesi halinde eksiksiz ve bedelsiz olarak Orman Genel Müdürlüğünün tasarrufuna geçer.



MEVZUAT



Madde 18 - Orman ürünlerini işleyecek her çeşit fabrika kurulması Tarım ve Orman Bakanlığının; Devlet ormanları hudutları içinde veya bu orman sınırlarına bir kilometreye kadar olan yerlerde taş, kum ve toprak, dört kilometreye kadar olan yerlerde ise hızar, şerit kurulması ve kireç, kömür, terebentin, katran, sakız ve benzeri gibi işletilmesinde ağaç kullanılan ocakların açılması ve balık üretmek üzere tesis kurulması Orman Genel Müdürlüğünün iznine bağlı olup, ruhsatname alınması ve rüsum hakkındaki hükümler saklıdır.

Yangın görmüş ormanlarla, gençleştirmeye ayrılmış veya ağaçlandırılan sahalarda ve baraj havzalarında birinci fıkradaki faaliyetlere hiçbir surette izin verilemez.

Madde 115 – Devlet ormanları üzerinde kamu yararına yapılacak her türlü yapı ve tesisler için herhangi bir şekilde irtifak hakkı tesisi Maliye ve Tarım ve Orman Bakanlıklarının iznine bağlıdır.



MEVZUAT



DİĞER KANUNLAR

6831 Sayılı Orman Kanununun dışında Şube Müdürlüğümüzü ilgilendiren diğer önemli kanunlar:

- 1- 5177 Sayılı Maden Kanunu
- 2- 5018 Sayılı Kamu Mali Yönetimi ve Kontrol Kanunu
- 3- 5346 Sayılı Yenilenebilir Enerji Kaynaklarının Elektrik Üretimi Amaçlı Kullanımına ilişkin Kanun
- 4- 2872 Sayılı Çevre Kanunu
- 5- 2873 Sayılı Milli Parklar Kanunu
- 6- 2634 Sayılı Turizmi Teşvik Kanunu
- 7-Diğer Kanunlar



MEVZUAT



DİĞER MEVZUAT

Şube Müdürlüğümüzce kullanılan en önemli yönetmelikler:

18.04.2016 Tarihli Resmi Gazetede yayınlanarak yürürlüğe giren,

1- Orman Kanununun 16. Maddesinin Uygulama Yönetmeliği

2- Orman Kanununun 17/3 ve 18 inci Maddelerinin Uygulama Yönetmeliği

Bu iki yönetmeliğin dışında diğer kurumlar tarafından yürürlüğe konulmuş bir çok yönetmelik de şube müdürlüğümüzce kullanılmaktadır.



UYGULAMA



6831 Sayılı Orman Kanununun 16, 17 ve 18. maddeleri kapsamında verilen izinler için Orman İşletme Müdür Yardımcısı başkanlığında ilgili orman işletme şefi ve varsa kadastro mülkiyet şefi, yoksa başka bir teknik elemandan oluşan komisyon kurulur.

Bu komisyonca formatı belli olan izin raporu hazırlanır. Bu izin raporu işletme müdürünce imzalandıktan sonra Bölge Müdürlüğüne gönderilir.

Bölge Müdürlüğünce kontrolü yapılan izin raporu ve ekleri Bölge Müdürüne onaya çıkarılır.

Yetki devri kapsamında Bölge Müdürü, Genel Müdür veya Bakan tarafından Olur verilir.



UYGULAMA



6831 Sayılı Orman Kanununun 16, 17 ve 18. maddeleri kapsamında verilen izinlerde aranan en önemli kriter:

- KAMU YARARI
 - ZARURET
- olması durumudur.

Kamu yararı ve zaruret bulunmayan talepler için izin verilmez.

UYGULAMA

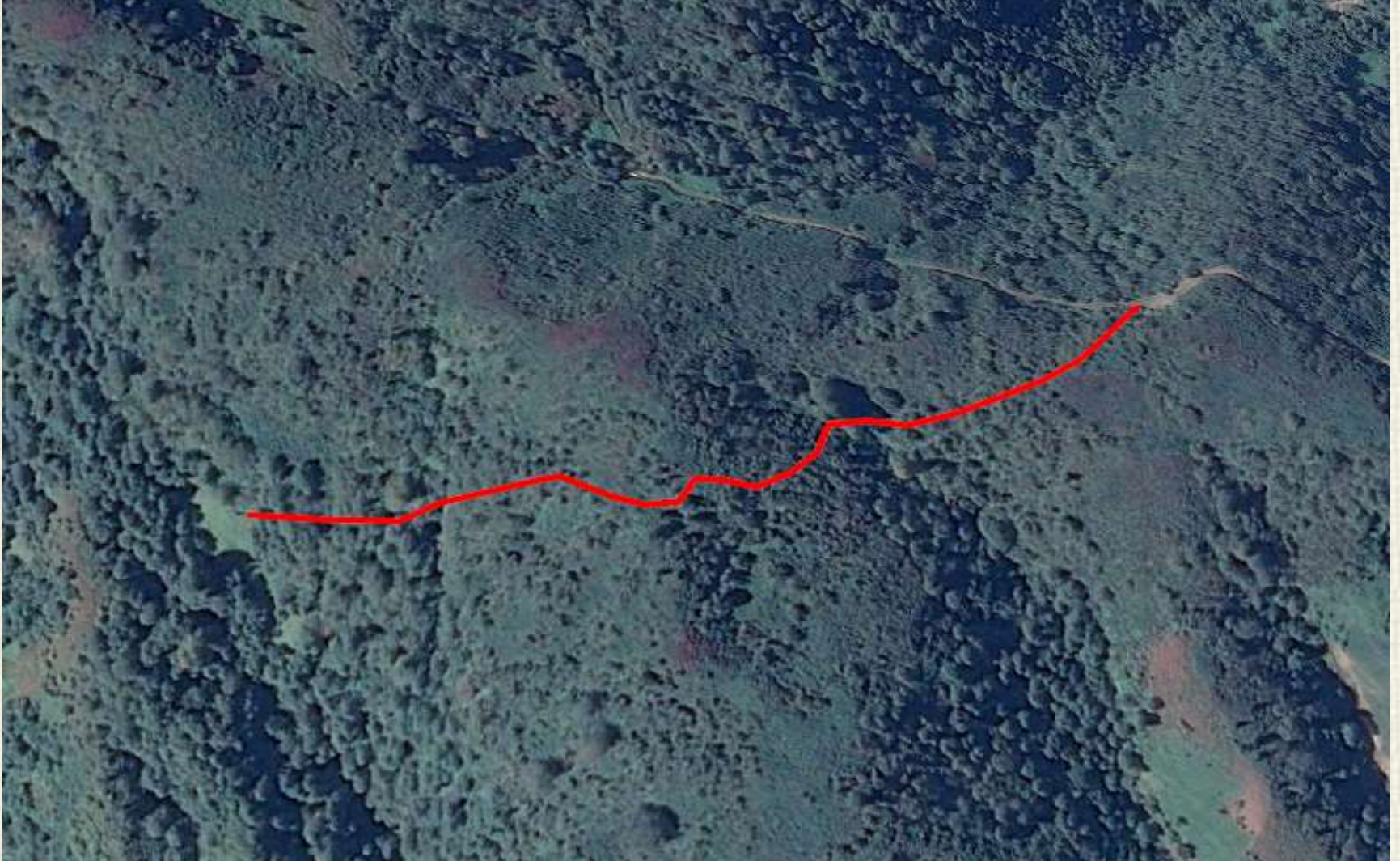

UYGULAMA

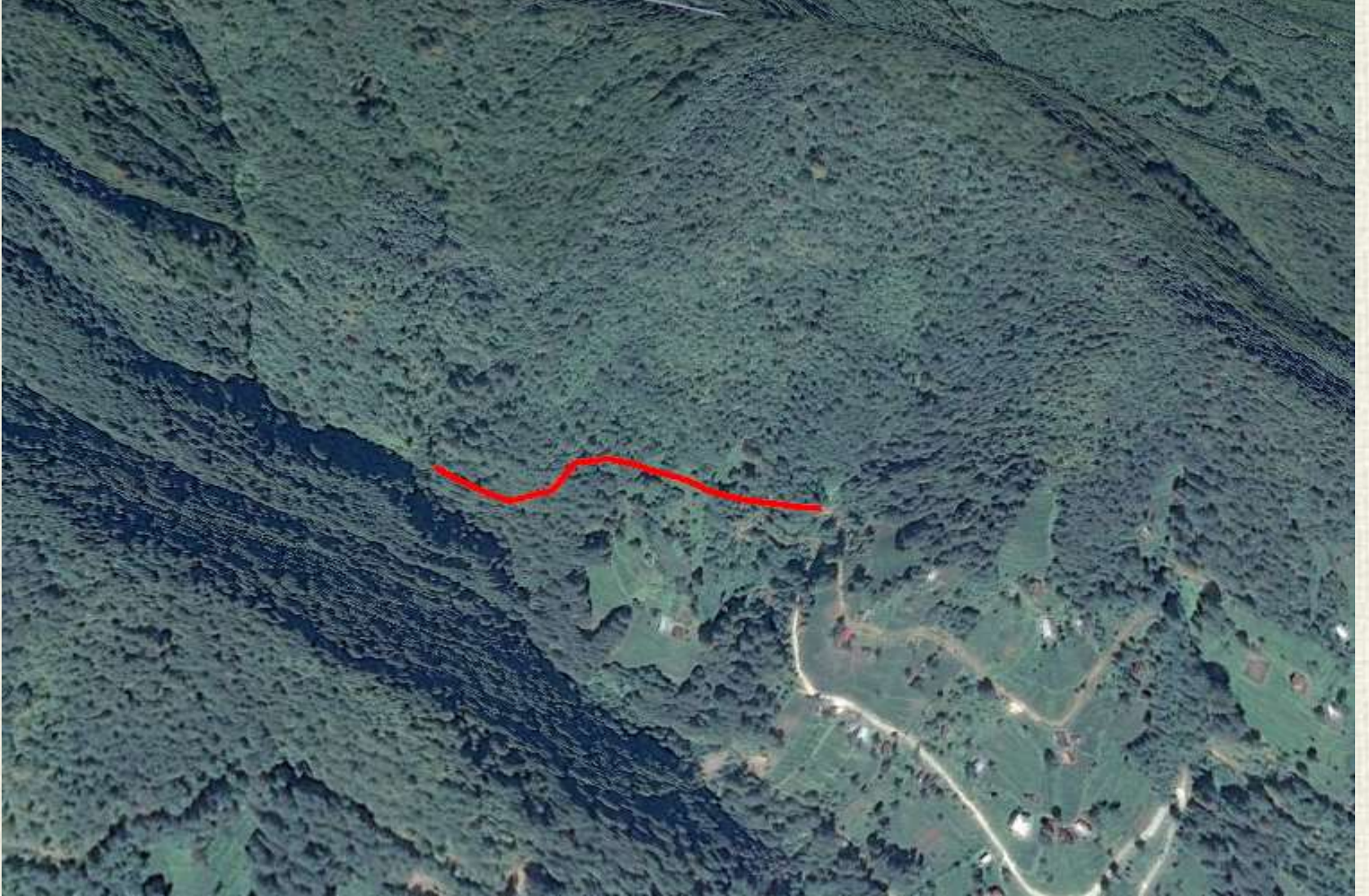

UYGULAMA

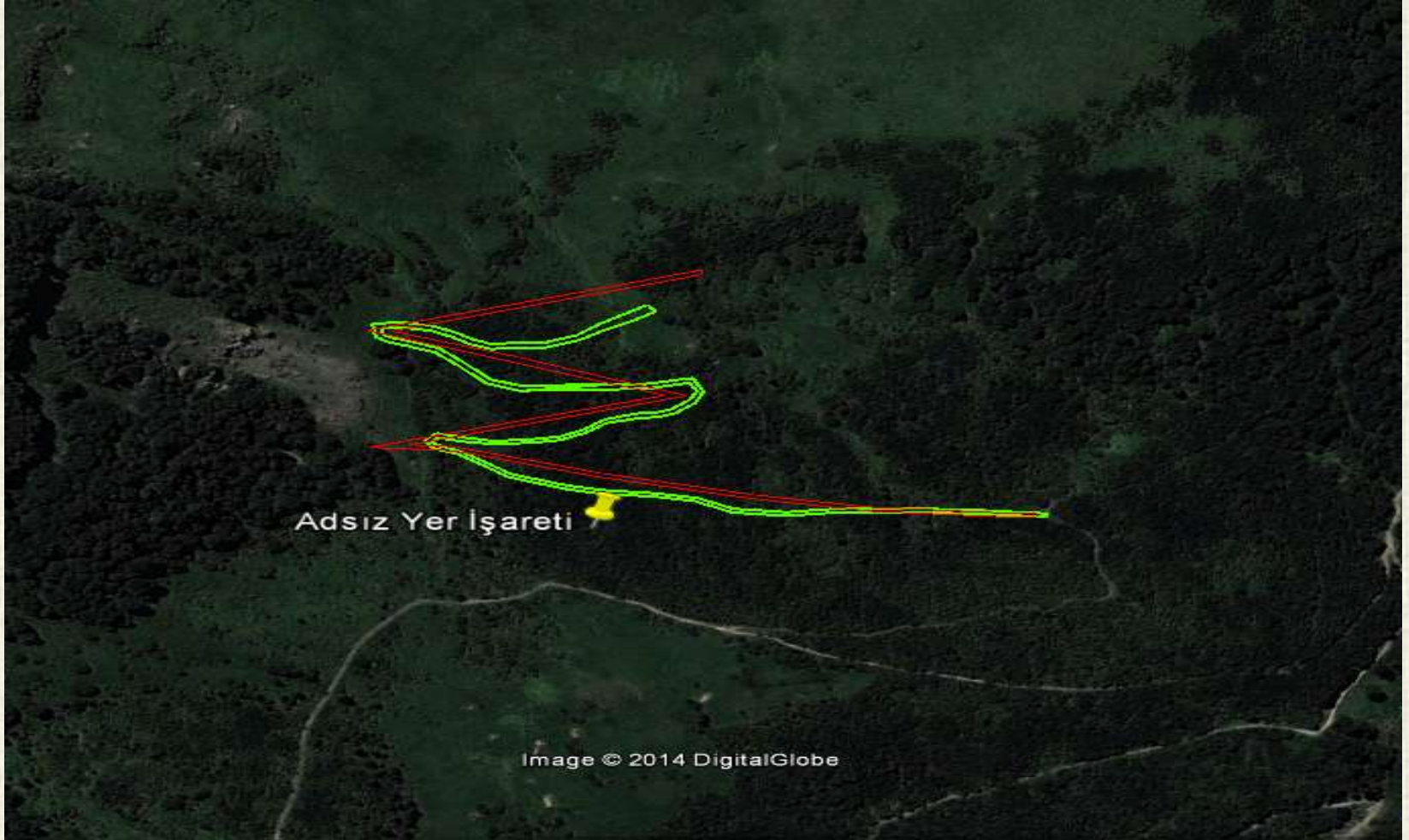



UYGULAMA



6831 Sayılı Orman Kanununun 16, 17 ve 18. maddeleri kapsamında verilen izinler **tahsisen** verilir.

İzin bitiminde varsa tesisler Orman Genel Müdürlüğünün tasarrufuna geçer. Bu tesisler Genel Müdürlükçe veya Bakanlığın diğer birimlerince değerlendirilir. Eğer Genel Müdürlükçe kullanılmasında yarar görülüyorsa bu tesisler izin sahibine yıktırılarak orman sınırları dışına çıkartılır.

115. madde kapsamında verilen izinler ise irtifak(Üst Kullanım) hakkı kapsamında değerlendirilir.



UYGULAMA



BEDELLER

6831 Sayılı Orman Kanununun 16, 17 ve 18. maddeleri kapsamında verilen izinler için Devlet İdarelerinden bedel alınmaz. Bunun için 5018 sayılı Kamu Mali Yönetimi ve Kontrol Kanunu ekindeki 1 sayılı cetvel kullanılır.

Ayrıca bu maddelerin uygulanmasına yönelik 16. madde ile 17/3-18. madde uygulama yönetmeliklerinde hangi kurum ve kuruluşlardan bedel alınmayacağı veya nasıl alınacağı hüküm altına alınmıştır.



UYGULAMA



Bunlar dışında verilen bütün izinler bedellidir. Bedel hesapları izin çeşitlerine göre değişiklik göstermekle birlikte;

- 1-Ağaçlandırma Bedeli
- 2-Arazi İzin Bedeli
- 3-ORKÖY Geliri
- 4-Erozyon Geliri
- 5-Ön İzin Bedeli
- 6-Depolama Bedeli
- 7-Toprak Dolgu Bedeli
- 8-Teminat olarak tahsil edilir.

Bedellerden Arazi izin bedeli izin süresince her yıl alınır. Diğer bedeller ise izin başlangıcında bir defa alınır.

Yine ön izin verilen taleplerden ön izin bedeli alınır.

İzin verilen yıla ait bedeller tebligatı takiben üç ay içinde yatırılıp, taahhütname verilmediği takdirde izin resen iptal edilir.

Diğer yıllarda izin başlangıç tarihi itibariyle zamanında yatırılmayan bedellerden gecikme zammı alınır.



UYGULAMA



REHABİLİTASYON VE KADEMELİ KAPATMA PLANI

Ormanlık alanlardan verilen maden izinleri ile toprak dolgu ve kazı fazlası malzeme alanı izinlerinde izin sahibinden rehabilitasyon projesi veya kademeli kapatma planı istenilir. Bunun yanında alınan taahhütname ile bu projelerin uygulanması garantiye alınır.

Bu projelerle izin süresince doğal yapısı bozulan alanlar, tekrar ağaçlandırılacak hale getirilir. Sonuçta yapısı bozulan alan tekrar topoğrafyaya uygun hale getirilerek ağaçlandırılır ve doğanın yapısı korunmuş olur.

Gerek izin dosyası ve gerekse rehabilitasyon projesi ile kademeli kapatma planları Serbest Ormancılık Büroları tarafından düzenlenir.

UYGULAMA





UYGULAMA



TAKİP VE KONTROL

İzin verilen alanlar İşletme Şefliğince sürekli, İşletme Müdürlüğü ve Bölge Müdürlüğünce zaman zaman kontrol edilerek saha aşımı olup olmadığı, çevre ormanlara zarar verilip verilmediği kontrol edilir.

Taahhütname hükümlerine aykırı bir durum tespit edildiğinde izin sahibi yazılı olarak uyarılarak taahhütname hükümlerine uyması istenir. Aksi takdirde verilen izin iptal edilerek sahadaki faaliyetler sonlandırılır. Varsa zararlar izin sahibinden istenir.

İzinli saha dışına kayma olduğu takdirde yani saha aşımı yapıldığında, işletme şefliğince hukuki işlemler başlatılır. Aşım yapılan sahada çalışmaya müsaade edilmez.



KISITLAMALAR



KISITLI ALANLAR

Muhafaza ormanları, gen koruma alanları, tohum meşçereleri ile orman içi dinlenme yerlerinde Maden Kanununun 2. maddesindeki I(a), I(b) ve II(a) grup madenler ile kaba inşaat, baraj, gölet, liman, yol gibi yapılarda dolgu amaçlı kullanılan her türlü yapı hammaddesi üretimi için yapılacak madencilik faaliyetlerine izin verilmez.

Ancak muhafaza ormanları, gen koruma alanları, tohum meşçereleri ile orman içi dinlenme yerlerinde; bu gruptaki madenlere Bakanlıkça bu Yönetmeliğin yayımından önce verilen izinlerin süre uzatım talepleri Bakanlık bünyesinde oluşturulan Değerlendirme Komisyonu tarafından incelenerek izne konu edilebilir.



KISITLAMALAR



MÜLKİYET UYUŞMAZLIĞI

Mülkiyeti konusunda uyuşmazlık bulunması nedeniyle mahkemeye intikal etmiş yerlerde dava sonuçlanıncaya kadar izin verilmez.

Ancak, ilgili birimlerce izne konu projenin yapılmasına ilişkin kamulaştırma amacıyla kamu yararı kararı alınması halinde; dava sonucunda, ihtilafli yerin orman sınırları dışında kalması durumunda talep sahibinden, kamulaştırmadan doğacak bedellerin ödeneceğine ve her türlü sorumluluğun yerine getirileceğine dair taahhüt senedi alınarak izin verilir.

UYGULAMA ÖRNEKLERİ



UYGULAMA ÖRNEKLERİ



UYGULAMA ÖRNEKLERİ



MADEN İZİNLERİ

İli	İzin Adedi	Alanı (Ha.)
Trabzon	55	86
Rize	8	23
Gümüşhane	113	469
Bayburt	10	47
TOPLAM	186	625

Verilen Maden izinleri alan oranı $625/558.640 = \%0,01$

HES İZİNLERİ

İli	İzin Adedi	Alanı (Ha.)
Trabzon	151	465
Rize	36	145
Gümüşhane	40	366
Bayburt	6	47
TOPLAM	233	1.023

ORMAN ALANLARINDAN VERİLEN İZİNLER

(Maden, Yol, Su, HES, Haberleşme, Ulaşım, Eğitim, Sağlık vb.)



Bedelli izinler **1.402** adet **4.412** hektar, bedelsiz izinler **1.474** adet **3.475** hektardır.



İSTATİSTİKİ VERİLER



2016 YILI TAHSİL EDİLEN BEDELLER

➤ Arazi İzin Bedeli	:	7.885.727 TL
➤ Ortak Kiralama	:	63.346 TL
➤ Devlet Hakkı Payı	:	504.877 TL
Toplam	:	8.453.950 TL

31.10.2016



TEŞEKKÜR EDERİM...



Mehmet Yaşar KURUÇELİK

İzin ve İrtifak Şube Müdürü