

**Karadeniz Teknik Üniversitesi
Diş Hekimliği Fakültesi
2023 Yılı Birim Faaliyet Raporu**



İÇİNDEKİLER

BİRİM YÖNETİCİSİ SUNUŞU	4
I. GENEL BİLGİLER	5
A. MİSYON, VİZYON, DEĞERLER VE HEDEFLER.....	5
Misyon.....	5
Vizyon.....	5
Değerler.....	5
Hedefler.....	6
B. YETKİ, GÖREV VE SORUMLULUKLAR.....	6
Dekan.....	6
Dekan Yardımcısı.....	7
Fakülte Sekreteri.....	7
Fakülte Yönetimi.....	8
Fakülte Kurulu.....	8
Fakülte Yönetim Kurulu.....	8
Bölüm Başkanı.....	9
Anabilim Dalı Başkanı.....	9
C. İDAREYE İLİŞKİN BİLGİLER.....	9
Kuruluş ve Tarihsel Gelişim.....	9
a) Klinik Bilimler Bölümü / Anabilim Dalları.....	10
Ağız, Diş ve Çene Cerrahisi Anabilim Dalı.....	10
Ağız, Diş ve Çene Radyolojisi Anabilim Dalı.....	10
Endodonti Anabilim Dalı.....	11
Ortodonti Anabilim Dalı.....	11
Pedodonti Anabilim Dalı.....	12
Periodontoloji Anabilim Dalı.....	13
Protetik Diş Tedavisi Anabilim Dalı.....	13
Restoratif Diş Tedavisi Anabilim Dalı.....	14
b) Temel Diş Hekimliği Bölümü.....	14
1. Fiziksel Yapı.....	14
2. Örgüt Yapısı.....	17
.....	17
3. Bilgi ve Teknolojik Kaynaklar.....	18
4. İnsan Kaynakları.....	19
4.1. Akademik Personel.....	19
4.2. Öğretim Elemanına Düşen Öğrenci Sayısı.....	19
4.3. Yabancı Uyruklu Akademik Personel.....	20
4.4. Diğer Üniversitelerde Görevlendirilen Akademik Personel.....	20
4.5. Başka Üniversitelerden Birimizde Görevlendirilen Akademik Personel.....	20
4.6. Akademik Personelin Yaş İtibariyle Dağılımı.....	20
4.7. İdari Personel.....	21
4.8. İdari Personelin Eğitim Durumu.....	21
4.9. İdari Personelin Hizmet Süreleri.....	21
4.10. İdari Personelin Yaş İtibariyle Dağılımı.....	22
4.11. Personelin Cinsiyet Dağılımı.....	22
4.12. Sözleşmeli Personel ve İşçiler.....	23
4.13. Yıllar İtibarı ile Personel Sayılarının Dağılımı.....	23
5. Sunulan Hizmetler.....	24
5.1. Eğitim Öğretim Hizmetleri.....	24
5.2. Sağlık Hizmetleri.....	30
5.3. Araştırma Hizmetleri.....	32
5.4. Kültür Hizmetleri.....	32
5.5. Spor Hizmetleri.....	32
5.6. Öğrenci Kulüpleri Faaliyetleri.....	32
5.7. Eğitim Öğretim ve Diğer İdari Faaliyetler.....	33
5.8. Talep, Şikâyet ve İhbarlar.....	33
6. İç Kontrol ve Kalite Güvence Sistemi.....	33
6.1. Yönetim ve İç Kontrol Sistemi.....	33
6.2. Kalite Güvence Sistemi.....	36
II. STRATEJİK PLAN AMAÇ ve HEDEFLER	39
A. KTÜ 2019-2023 Stratejik Planı Amaç ve Hedefler.....	39
B. 2019-2023 Stratejik Plan 2022 Yılı İzleme ve Değerlendirmesi.....	40

C.	Faaliyetlere İlişkin Bilgi ve Deđerlendirmeler.....	47
a.	Mali Bilgiler	47
	1. Bütçe Uygulama Sonuçları	47
	2. Mali Denetim Sonuçları	48
b.	Performans Bilgileri	49
	1. Bilimsel Faaliyet, Bilimsel Yayın ve Fikri Sınai Mülkiyet Hakları Bilgileri.....	49
c.	KURUMSAL KABİLİYET VE KAPASİTENİN DEđerLENDİRİLMESİ	51
	A. Üstünlükler	51
	B. Zayıflıklar	52
	C. Fırsatlar	52
	D. Tehditler	52
d.	ÖNERİ VE TEDBİRLER	52

BİRİM YÖNETİCİSİ SUNUŞU

Günümüzde bilim ve teknolojiadaki hızlı ilerlemeler her alanda olduğu gibi diş hekimliği bilim alanında da önemli değişimlere yol açmaktadır. Karadeniz Teknik Üniversitesi Diş Hekimliği Fakültesi olarak bizler de bu gelişmeleri mümkün olduğunca eğitim sistemimize ve toplumumuza sunduğumuz ağız ve diş sağlığı uygulamalarımıza uyarlama gayreti içindeyiz. Fakültemiz, kurulduğu 2003 yılından beri hem tedavi edici hem de koruyucu diş hekimliği uygulama alanlarında ve lisans / lisansüstü eğitim programlarının evrensel standartlara ulaştırılması yönündeki hedeflerinde kararlılıkla yürümektedir. Fakültemizde bölge halkının ağız ve diş sağlığı gereksinimlerini en üst seviyede karşılayabilen, yeniliklere açık, meslek etiğine ve hasta haklarına saygılı, sorumluluk sahibi diş hekimleri, uzman diş hekimleri ve akademisyenler yetiştirilmektedir. Eğitim ve sağlık hizmet uygulamalarına ilaveten ülkemizin uluslararası bilim arenasındaki yerini güçlendirecek Ar-Ge faaliyetlerinin sayı ve niteliğinin artırılması da yine öncelikli hedeflerimiz arasındadır.

Rutin hasta tedavileri yanında özellikle engelli çocuk ve erişkinlere ve diş hekimi fobisi olan çocuklara yönelik olarak KTÜ Farabi Hastanesi bünyesindeki ameliyathanelerinde genel anestezi altında diş tedavi işlemleri yapılmakta olup bölgemizde bu hizmeti sağlayabilen en ileri merkez olma sorumluluğunu taşımaktayız. Ayrıca genel anestezi altında maksillofasial cerrahi girişim gereksinimi olan hastaların ameliyatları da yine Farabi Hastanesi bünyesinde gerçekleştirilmektedir.

Üniversitemiz 2019-2023 Stratejik Planında yer alan hedeflerden biri de akredite program sayısını artırmaktır. Bu bağlamda 2022 yılında başvururunu yaptığımız akreditasyon çalışmalarında son aşamaya gelinmiş olup süreç devam etmektedir. Fakültemize tahsis edilen mali ve insan kaynakları en rasyonel şekilde yönetilerek azami verim elde edilmeye çalışılmaktadır. 5018 sayılı Kamu Mali Yönetimi ve Kontrol Kanunu'nun hesap verme sorumluluğu çerçevesinde 2023 Yılı Birim Faaliyet Raporumuzu kamuoyunun bilgisine sunar, Fakültemiz bünyesinde gerçekleştirilen faaliyetlere katkı sunan herkese çok teşekkür ederim.

Saygılarımla,

Prof. Dr. Tamer TAŞDEMİR

Dekan V.

Hedefler

- ❖ Lisans eğitim programımızın akredite edilmesi,
- ❖ Öğrenci odaklı bir eğitim stratejisi uygulamak,
- ❖ Diş hekimliği uzmanlık eğitiminde üst sıralarda tercih edilen bir fakülte olmak,
- ❖ Koruyucu diş hekimliği uygulamalarıyla toplumun ağız ve diş sağlığı düzeyini yükselten bir sağlık kuruluşu olmak,
- ❖ Hasta memnuniyet oranını yüksek tutmak,
- ❖ Saygın dergilerde basılan makaleler yayınlamak,
- ❖ Ulusal ve uluslararası patent ve faydalı modeller tescil ettirmek,
- ❖ Üniversite-sanayi işbirliği yoluyla ülkeye katma değer kazandıran ürünler geliştirmek.



B. YETKİ, GÖREV VE SORUMLULUKLAR

Fakültemizde eğitim-öğretim, bilimsel araştırma, yayın yapan, ağız ve diş sağlığı alanında tedavi hizmetleri sunan bir yükseköğretim kurumu olarak;

Dekan

Fakültemiz Klinik Bilimler Bölümü Endodonti Anabilim Dalı öğretim üyesi Prof. Dr.Tamer TAŞDEMİR, 2547 sayılı Kanununun 16. maddesinin (a) fıkrası uyarınca Yükseköğretim Kurulu Başkanlığının 11.12.2020 gün ve 1003-79696 sayılı yazısı ile Dekan olarak atandığı bildirilmiş, 18.12.2020 tarihinden itibaren görevine devam ederken Rektörlük Makamınının 12.12.2023 tarihli oluru ile 10.12.2023 tarihinde sona eren Dekanlık görevini vekâleten yürütmeye devam etmektedir.

Dekanın görev ve sorumlulukları;

- ❖ Fakülte kurullarına başkanlık etmek, fakülte kurullarının kararlarını uygulamak ve fakülte birimleri arasında düzenli çalışmayı sağlamak,
- ❖ Her öğretim yılı sonunda ve istendiğinde fakültenin genel durumu ve işleyişi hakkında rektöre rapor vermek,
- ❖ Fakültenin ödenek ve kadro ihtiyaçlarını gerekçesi ile birlikte rektörlüğe bildirmek, fakülte bütçesi ile ilgili öneriyi fakülte yönetim kurulunun da görüşünü aldıktan sonra rektörlüğe sunmak,
- ❖ Fakültenin birimleri ve her düzeydeki personeli üzerinde genel gözetim ve denetim görevini yapmak,
- ❖ Bu kanun ile kendisine verilen diğer görevleri yapmak.
- ❖ Fakültenin ve bağlı birimlerinin öğretim kapasitesinin rasyonel bir şekilde kullanılmasında ve geliştirilmesinde gerektiği zaman güvenlik önlemlerinin alınmasında, öğrencilere gerekli sosyal hizmetlerin sağlanmasında, eğitim-öğretim, bilimsel araştırma ve yayını faaliyetlerinin düzenli bir şekilde yürütülmesinde, bütün faaliyetlerin gözetim ve denetiminin yapılmasında, takip ve kontrol edilmesinde ve sonuçlarının alınmasında Rektöre karşı birinci derecede sorumludur.

Dekan Yardımcısı

Fakültemiz Klinik Bilimler Bölümü Protetik Diş Tedavisi Anabilim Dalı Öğretim Üyesi Prof. Dr. Fatih Mehmet KORKMAZ ve Endodonti Anabilim Dalı Öğretim Üyesi Doç. Dr. Davut ÇELİK Dekan tarafından kendisine çalışmalarında yardımcı olmak üzere Dekan Yardımcısı olarak atanmışlardır.

Fakülte Sekreteri

Gerçekleştirme Görevlisi, İdari ve Sürekli İşçi personel ve İdari Birimlerin işleyişinden sorumludur. Fakültemizin kurulmasındaki hedefler; çağdaş standartlarda bir eğitim modeliyle diş hekimi ve uzman diş hekimi yetiştirmek, diş hekimliği bilimine katkı sağlayacak bilimsel araştırmalar yapmak ve bölge halkına yüksek kalitede ağız ve diş sağlığı hizmeti sunmaktır. Kanun, Yönetmelik, Yönerge ve Kararlar;

- ❖ 2547 Sayılı Yükseköğretim Kanunu
- ❖ 657 Sayılı Devlet Memurları Kanunu
- ❖ 2914 sayılı Yüksek Öğretim Personel Kanunu
- ❖ Üniversitelerde Akademik Teşkilat Yönetmeliği
- ❖ 4982 Sayılı Bilgi Edinme Hakkı Kanunu
- ❖ 5510 Sayılı Sosyal Sigortalar ve Genel Sağlık Sigortası Kanunu
- ❖ 5018 Sayılı Kamu Mali Yönetimi ve Kontrol Kanunu
- ❖ 4734 Sayılı Kamu İhale Kanun
- ❖ 4857 Sayılı İş Kanunu
- ❖ Öğretim Üyeliğine Yükseltme ve Atanma Yönetmeliği
- ❖ Öğretim Üyesi Dışındaki Öğretim Elemanlarının atanma Yönetmeliği
- ❖ Mal Bildiriminde Bulunulması Hakkında Yönetmelik
- ❖ Kamu Görevlileri Etik Davranış İlkeleri İle Başvuru Usul Ve Esasları Hakkında Yönetmelik
- ❖ Akademik Teşvik Ödeneği Yönetmeliği
- ❖ Tıpta ve Diş Hekimliğinde Uzmanlık Eğitimi Yönetmeliği
- ❖ KTÜ Diş Hekimliği Fakültesi Eğitim-Öğretim ve Sınav Yönetmeliği
- ❖ Taşınır Mal Yönetmeliği
- ❖ Yükseköğretim Kurumları Öğrenci Disiplin Yönetmeliği
- ❖ KTÜ Yatay Geçiş Senato Esasları Yönergesi
- ❖ KTÜ Ders Muafiyeti ve Uyum İşlemleri Yönergesi
- ❖ Tıpta ve Diş Hekimliğinde Uzmanlık Kurulu Kararları (TUK)
- ❖ Resmi Yazışma Kuralları

Fakólte Yönetimi

Adı Soyadı	İdari Görevi	Atanma Tarihi	Görev Süresi
Prof. Dr. Tamer TAŞDEMİR	Dekan V.	10.12.2023	Asaleten atama yapıłana kadar
Prof. Dr. Fatih Mehmet KORKMAZ	Dekan Yardımcısı	10.12.2023	Atanma süreleri dolana kadar 3 Yıl
Doç. Dr. Davut ÇELİK	Dekan Yardımcısı	10.12.2023	Atanma süreleri dolana kadar 3 Yıl
İsrafil BİLİCİ	Fakólte Sekreteri	09.09.2021	Görevi Boyunca

Fakólte Kurulu

Akademik bir organ olup, üç yıllığına Profesörlerin kendi aralarından seçtikleri üç, Doçentlerin kendi aralarından seçtikleri iki, Dr. Öğr. Üyelerinin kendi aralarından seçtikleri bir öğretim üyesinden oluşmuştur. Her eğitim-öğretim yılının yarıyılı başında ve sonunda toplanır. Ayrıca eğitim-öğretim, bilimsel araştırma ve yayın faaliyetlerini ve bu faaliyetlerle ilgili esasları, plan, program ve eğitim-öğretim takvimini kararlaştırmak, Fakólte Yönetim Kuruluna üye seçmek, Kanun ve Yönetmeliklerle verilen diđer işlerde karar almak üzere Dekanın gerekli gördüğü durumlarda toplanılır. Alınan kararlar uygulanabilmesi için Rektörlük Makamına sunulur.

Adı Soyadı	İdari Görevi	Atanma Tarihi	Görev Süresi
Prof. Dr. Tamer TAŞDEMİR	Dekan V.	10.12.2023	Asaleten atama yapıłana kadar
Prof. Dr. Fatih Mehmet KORKMAZ	FK Üyesi	10.12.2023	Atanma süreleri dolana kadar 3 Yıl
Doç. Dr. Davut ÇELİK	FK Üyesi	10.12.2023	Atanma süreleri dolana kadar 3 Yıl
Prof. Dr. Tamer TÜZÜNER	FK Üyesi	27.02.2022	3 Yıl
Prof. Dr. Özgül BAYGIN	FK Üyesi	03.06.2023	3 Yıl
Doç. Dr. Güneş BULUT EYÜBOĞLU	FK Üyesi	02.08.2023	3 Yıl
Dr. Öğr. Üyesi Senem Tuğra DÖNMEZ	FK Üyesi	27.09.2022	3 Yıl

Fakólte Yönetim Kurulu

İdari faaliyetlerde Dekana yardımcı bir organ olup, Dekanın başkanlığında Fakólte Kurulunun üç yıl için seçtiđi; üç Profesör, iki Doçent ve bir Dr. Öğr. Üyesinden oluşmuştur. Fakólte Yönetim Kurulu Dekanın çağrısı üzerine toplanır. Gerekli gördüğü hallerde geçici çalışma grupları, eğitim-öğretim koordinatörlükleri kurar ve bunların görevlerini düzenler. Böylelikle Fakóltenin eğitim-öğretim plan ve programları ile akademik takvimin uygulanmasını sağlar. Fakóltenin yatırım, program ve bütçe tasarısını onaylar. Dekanın fakólte yönetimi ile ilgili getireceđi bütün işlerde karar alır. Öğrencilerin kabulü, ders intibakları, mezuniyetleri, eğitim-öğretim ve sınavlarına ait işlemler hakkında karar verir. Ayrıca Kanun ve Yönetmeliklerle verilen diđer görevlerin yürütülmesinde Dekana yardımcı olur.

Adı Soyadı	İdari Görevi	Atanma Tarihi	Görev Süresi
Prof. Dr. Tamer TAŞDEMİR	Dekan V.	10.12.2023	Asaleten atama yapıłana kadar
Prof. Dr. Fatih Mehmet KORKMAZ	FK Üyesi	10.12.2023	Atanma süreleri dolana kadar 3 Yıl
Doç. Dr. Davut ÇELİK	FK Üyesi	10.12.2023	Atanma süreleri dolana kadar 3 Yıl
Prof. Dr. Tamer TÜZÜNER	FK Üyesi	27.02.2022	3 Yıl
Prof. Dr. Özgül BAYGIN	FK Üyesi	03.06.2023	3 Yıl
Doç. Dr. Güneş BULUT EYÜBOĞLU	FK Üyesi	02.08.2023	3 Yıl
Dr. Öğr. Üyesi Senem Tuğra DÖNMEZ	FK Üyesi	27.09.2022	3 Yıl

Bölüm Başkanı

Dekan tarafından Bölümün aylıklı profesörleri, bulunmadığı takdirde doçentleri, doçent de bulunmadığı takdirde doktor öğretim üyeleri arasından önerilir ve Rektör tarafından 3 yıl süre ile atanır. Fakültemiz, Klinik Bilimler ve Temel Diş Hekimliği Bilimleri olmak üzere iki bölümden oluşmaktadır.

Anabilim Dalı Başkanı

İlgili Anabilim Dalında görevli Profesörlerin, bulunmadığı takdirde Doçentlerin, bulunmadığı takdirde Dr.Öğr. Üyelerinin arasından, o anabilim dalında görevli öğretim üyelerince seçilir. Atamalar Dekan tarafından yapılır ve Rektörlük Makamına bildirilir. Anabilim Dalları eğitim-öğretim ve uygulama faaliyetlerinin yürütüldüğü birimlerdir. Fakültemiz Klinik Bilimler Bölümü 8 (sekiz) Anabilim Dalı Başkanlığından oluşmaktadır.

Adı Soyadı	Anabilim Dalı	Atanma Tarihi	Görev Süresi
Prof. Dr. Yavuz Tolga KORKMAZ	Ağız, Diş ve Çene Cerrahisi	06.06.2021	3 Yıl
Prof. Dr. Saadettin KAYIPMAZ	Ağız, Diş ve Çene Radyolojisi	09.08.2023	3 Yıl
Doç. Dr. Davut ÇELİK	Endodonti	22.12.2023	3 Yıl
Dr. Öğr. Üyesi Barış BAŞER	Ortodonti	10.01.2022	3 Yıl
Prof. Dr. Tamer TÜZÜNER	Pedodonti	26.10.2023	3 Yıl
Prof. Dr. Esra BALTACIOĞLU	Periodontoloji	12.02.2022	3 Yıl
Prof. Dr. Sedanur TURĞUT	Protetik Diş Tedavisi	14.04.2021	3 Yıl
Doç. Dr. Güneş BULUT EYÜBOĞLU	Restoratif Diş Tedavisi	23.02.2021	3 Yıl

C. İDAREYE İLİŞKİN BİLGİLER

Kuruluş ve Tarihsel Gelişim

Fakültemiz eğitim-öğretim, bilimsel araştırma, yayın yapan, ağız ve diş sağlığı alanında tedavi hizmetleri sunan bir yükseköğretim kurumu olarak; 03 Temmuz 2003 tarih ve 25157 sayılı Resmi Gazete'nin 2003/5782 sayılı Kararı ile Karadeniz Teknik Üniversitesi Rektörlüğü'ne bağlı olarak Milli Eğitim Bakanlığı'nın 09 Haziran 2003 tarihli ve 14407 sayılı yazısı üzerine, 28.03.1983 tarihli ve 2809 sayılı Kanun'un değişik ek 30 uncu maddesine göre, Bakanlar Kurulu'nca 17.06.2003 tarihinde kurulması kararlaştırılan Fakültemiz de 2006-2007 Eğitim-Öğretim Yılı'nda 25.09.2006 tarihi itibarıyla Eğitim-Öğretime başlamıştır.

- ❖ Ağız ve diş sağlığı klinik hizmetlerine 19.09.2005 tarihinde başlandı.
- ❖ Lisans programına ilk öğrenci 2006-2007 Eğitim-Öğretim Yılı Güz Yarıyılında alınırken Doktora programlarına ise 2007-2008 Eğitim-Öğretim Yılı Güz Yarıyılında başlandı. 2011 yılında ise 8 Anabilim Dalında Diş Hekimliğinde Uzmanlık Eğitimi vermeye başlandı.

a) Klinik Bilimler Bölümü / Anabilim Dalları

Ağız, Diş ve Çene Cerrahisi Anabilim Dalı

Ağız, Diş ve Çene Cerrahisi Anabilim Dalı, dişlerin normal ve cerrahi çekimleri, gömülü diş operasyonları, implant yerleştirilmesi, çene kist ve tümörlerinin operasyonları ve rekonstrüksiyonu, preprotetik cerrahi operasyonları, çene- yüz kırıklarının cerrahi tedavileri, ortognatik cerrahi operasyonları ve çene eklemi operasyonları gibi çene-yüz bölgesi ile ilgili operasyonların yapıldığı bilim dalıdır.

Prof. Dr. Yavuz Tolga KORKMAZ	Anabilim Dalı Başkanı
Prof. Dr. Cem ÜNGÖR	Öğretim Üyesi
Doç. Dr. Onur YILMAZ	Öğretim Üyesi
Doç. Dr. Efecan SİVRİKAYA	Öğretim Üyesi
Uzman Dt. Halenur ATEŞ	Öğretim Elemanı
Uzman Dt. Ayşe Nur SAKAL	Öğretim Elemanı
Arş. Gör. Dt. Fatih GİRGIN	Öğretim Elemanı
Arş. Gör. Dt. Emre ULUBAY	Öğretim Elemanı
Arş. Gör. Dt. Helin Merve ÖZALP	Öğretim Elemanı
Arş. Gör. Dt. Ayşe BAYRAKTAR	Öğretim Elemanı
Arş. Gör. Dt. Nazlı Gizem AK	Öğretim Elemanı
Arş. Gör. Dt. Ahmet YAY	Öğretim Elemanı
Arş. Gör. Dt. Cavad BAKHTİYARLI	Öğretim Elemanı
Arş. Gör. Dt. Emil MAHAMMADLI	Öğretim Elemanı
Arş. Gör. Dt. Gizem ŞAHİN	Öğretim Elemanı
Arş. Gör. Dt. Emine DİKER	Öğretim Elemanı
Arş. Gör. Dt. Zaur YUSİFBAYLI	Öğretim Elemanı
Arş. Gör. Dt. Osman YAYAŞ	Öğretim Elemanı
Arş. Gör. Dt. Merve Nur TURKAN	Öğretim Elemanı
Arş. Gör. Dt. Sezgin PEÇE	Öğretim Elemanı

Ağız, Diş ve Çene Radyolojisi Anabilim Dalı

Hastaların fakülteye ilk başvurularında muayenelerinin yapıldığı bölüm Ağız Diş ve Çene Radyolojisi bölümüdür. Ağız Diş Çene kliniği ve Radyoloji kliniği olarak çalışan bu iki ayrı klinikte, diş çürüğü, dişeti hastalıkları, diğer hastalıkların ağızda oluşturabildiği bazı değişiklikler ve ağızda ve çenelerde meydana gelen hastalıkların teşhisleriyle ilgilenilmektedir. Oluşan bu hastalıkların teşhis ve tedavilerinde genellikle görüntülenmesi de gerekli olmakta ve bu görüntüleme yöntemleri ve ayrıca diğer kliniklerin ihtiyacı olan radyografi ihtiyaçları da Radyoloji kliniğimizde karşılanmakta ve gerekli görüldüğünde ileri görüntüleme ve tetkikler için Tıp hekimliği branşlarından faydalanılmaktadır. Bu işlemler sonucunda hastaların planlanan tedavileri fakültemizin ilgili diğer klinikleri tarafından yapılmaktadır.

Prof. Dr. Saadettin KAYIPMAZ	Anabilim Dalı Başkanı
Dr. Öğr. Üyesi Senem Tuğra DÖNMEZ	Öğretim Üyesi
Arş. Gör. Dt. Asya ATASOY YÜCESAN	Öğretim Elemanı
Arş. Gör. Dt. Ayşenur BAKAL	Öğretim Elemanı
Arş. Gör. Dt. Sezen İlayda İLKUL	Öğretim Elemanı
Arş. Gör. Dt. Gizem ŞAHİN	Öğretim Elemanı
Arş. Gör. Dt. Sevde EFE	Öğretim Elemanı

Endodonti Anabilim Dalı

Endodonti; insan dişinin morfolojisi, fizyolojisi, patolojisi ve özellikle de pulpa (diş özü), diş kökü ve kök ucunu saran dokularla ilgilenen diş hekimliği dalıdır. Endodontinin çalışma alanı, diş pulpası, diş kökü ve kökü saran dokuların biyolojisini ve bu dokuları etkileyen hastalıkların ve yaralanmaların etyolojilerini, teşhislerini ve tedavilerini içerir. Endodonti kliniğinde pulpa ve periapikal kaynaklı ağrıların tedavisi, pulpa kaplaması ve amputasyonu gibi vital pulpa tedavileri, kök kanal tedavisi, pulpa kaynaklı patolojik dokuların cerrahi olarak uzaklaştırılması, avulse (yerinden çıkan) dişlerin replantasyonu (yerine konması) ve bilinçli replantasyon işlemleri, endodontik implantlar, renklenmiş diş mine ve dentin dokularının ağartılması ve kök kanal boşluğunu içeren koronal restorasyonlarla ilişkili post ve/veya core restorasyonu gibi tedavi işlemleri yapılmaktadır. Endodonti anabilim dalında lisans düzeyinde eğitim, bilimsel araştırmalar, ve hasta tedavi hizmetleri yürütülmektedir.

Doç. Dr. Davut ÇELİK	Anabilim Dalı Başkanı
Prof. Dr. Tamer TAŞDEMİR	Öğretim Üyesi
Dr. Öğr. Üyesi Tuğba KOŞAR	Öğretim Üyesi
Dr. Öğr. Üyesi Nihan ÇELİK UZUN	Öğretim Üyesi
Arş. Gör. Dt. Tunahan AKTAŞ	Öğretim Elemanı
Arş. Gör. Dt. Sevil ZIRHLI	Öğretim Elemanı
Arş. Gör. Dt. Ece Ezgi ERDİNÇ	Öğretim Elemanı
Arş. Gör. Dt. Murat TAŞDEMİR	Öğretim Elemanı
Arş. Gör. Dt. İzel TOPAL	Öğretim Elemanı
Arş. Gör. Dt. Şeyma KANDEMİR GENÇ	Öğretim Elemanı
Arş. Gör. Dt. Münevver KAYA	Öğretim Elemanı
Arş. Gör. Dt. Damla AKKAYA	Öğretim Elemanı
Arş. Gör. Dt. Gizem ÇETİN	Öğretim Elemanı
Arş. Gör. Dt. Simge UZUN	Öğretim Elemanı

Ortodonti Anabilim Dalı

Ortodonti; Latince'de "düzgün diş" anlamına gelmektedir. Genel olarak; çocuklar ve yetişkin bireylerin diş ve çene yapılarında meydana gelen bozuklukların teşhisi, tedavisi ve önlenmesi için uğraşan bir diş hekimliği dalıdır. Bu işlemler, ortodonti alanında özel eğitim almış ve "ortodontist" olarak tanımlanan kişiler tarafından gerçekleştirilmektedir. Ortodontist; dişlerin ve çenelerin kötü pozisyonlarını, ortodontik tedavi için hazırlanmış çeşitli aygıtlar ve teller yardımıyla düzeltir. Hastaya güzel bir yüz estetiği ve etkileyici bir gülüş kazandırmak, sağlıklı bir çiğneme ve konuşma için gerekli olan diş ve çene ilişkisini elde etmek, ortodontistin temel hedefleri arasındadır.

Dr. Öğr. Üyesi Barış BAŞER	Anabilim Dalı Başkanı
Dr. Öğr. Üyesi Buket PALA MUTLU	Öğretim Üyesi
Dr. Öğr. Üyesi Nurver KARSLI	Öğretim Üyesi
Arş. Gör. Dt. Esra TUHAN KUTLU	Öğretim Elemanı
Arş. Gör. Dt. Tuğba ÇARKACI	Öğretim Elemanı
Arş. Gör. Dt. Emre ÇİMEN	Öğretim Elemanı
Arş. Gör. Dt. Burak SEVİNÇ	Öğretim Elemanı
Arş. Gör. Dt. Merve ATAĞ	Öğretim Elemanı

Arş. Gör. Dt. Gizem Mine TÜRKSEVER	Öğretim Elemanı
Arş. Gör. Dt. Sibel ŞİMŞEK	Öğretim Elemanı
Arş. Gör. Dt. Müge AKYILDIZ	Öğretim Elemanı
Arş. Gör. Dt. Sevil GÖKCEK	Öğretim Elemanı
Arş. Gör. Dt. Bahanur Hilal KISBET	Öğretim Elemanı
Arş. Gör. Dt. Fazilet YILDIRIM	Öğretim Elemanı
Arş. Gör. Dt. Ayça UYGUÇ	Öğretim Elemanı
Arş. Gör. Dt. Nilay KARABULUT	Öğretim Elemanı
Arş. Gör. Dt. Hıkmət GULİYEV	Öğretim Elemanı
Arş. Gör. Dt. Gözal ABDURAHİMLİ	Öğretim Elemanı
Arş. Gör. Dt. Afet AMİRASLANOVA	Öğretim Elemanı
Arş. Gör. Dt. Ramil AKHUNDOV	Öğretim Elemanı
Arş. Gör. Dt. İlayda KAYA	Öğretim Elemanı
Arş. Gör. Dt. Veysel KAYI	Öğretim Elemanı

Pedodonti Anabilim Dalı

Çocuklara uygulanan her türlü tedavi ve koruyucu diş hekimliği işlemlerini yapan diş hekimliği dalına pedodonti denir. Pedodonti, ortodonti hariç çocuk diş tedavilerini kapsar. Çocuk tedavisi özel ilgi gerektirmektedir. Çocuk psikolojisini iyi bilmek, onları korkutmadan diş hekimi koltuğuna alıştırmak ve diş temizliği hakkında bilgilendirerek hayatları boyunca sağlıklı dişlerle yaşayabilmelerini sağlamak gerekmektedir. Anne ve babaya kendi tedavileri yapılırken çocuklarını da beraberlerinde getirmelerini önerilmektedir. Özellikle daha önce hiç diş hekimine gitmemiş çocuklar, anne ve babalarının tedavileri yapılırken onları seyredebilmekte, korkulacak bir şey olmadığını görmektedirler. Bu şekilde zamanla diş hekimine alışmaları mümkün olabilmektedir.

Prof. Dr. Tamer TÜZÜNER	Anabilim Dalı Başkanı
Prof. Dr. Özgül BAYGIN	Öğretim Üyesi
Dr. Öğr. Üyesi Nagehan YILMAZ	Öğretim Üyesi
Dr. Öğr. Üyesi Ömer Faruk GÜDÜK	Öğretim Üyesi
Arş. Gör. Dt. Aleyna KALAYOĞLU	Öğretim Elemanı
Arş. Gör. Dt. Hüsna Selin TAKAOĞLU	Öğretim Elemanı
Arş. Gör. Dt. Merve Nur ÖZTÜRK	Öğretim Elemanı
Arş. Gör. Dt. İpek Nur BERBEROĞLU	Öğretim Elemanı
Arş. Gör. Dt. Ayşe Kübra ACAR	Öğretim Elemanı
Arş. Gör. Dt. Elif Nahide ALBAYRAK	Öğretim Elemanı
Arş. Gör. Dt. İrem GÜZEL	Öğretim Elemanı
Arş. Gör. Dt. Nihan ÇAKIR	Öğretim Elemanı
Arş. Gör. Dt. Münevver Çağla ASLAN	Öğretim Elemanı
Arş. Gör. Dt. Merve YAZ	Öğretim Elemanı
Arş. Gör. Dt. Gülşah GÜVENÇ	Öğretim Elemanı
Arş. Gör. Dt. Neslihan KAR	Öğretim Elemanı
Arş. Gör. Dt. Gülcan YILDIZ	Öğretim Elemanı
Arş. Gör. Dt. Muhammed Emin KARADAĞ	Öğretim Elemanı
Arş. Gör. Dt. Elif Büşra ERMİŞ	Öğretim Elemanı

Periodontoloji Anabilim Dalı

Periodontoloji, dişeti ve diş çevreleyen destek dokuları inceleyen bilim dalıdır. Periodontolojinin tedavi kapsamı; ağız hijyen motivasyonu, diş taşı temizliği, diş eti iltihapları, dişeti büyümeleri, diş ve dişeti iltihaplarının kombine tedavileri, erken ve geç dönemde görülen periodontal hastalıklar, diş eti çekilmeleri, periodontal hastalığa bağlı diş mobilitelerinin tedavisi, çene kemiğinin içine implant yerleştirilmesi oluşturur. Periodontoloji ayrıca, sistemik, hormonal ve genetik hastalıklara bağlı ağız içi bulgularının tanısı ve diş eti hastalıklarının tedavisi ile klinik ve temel tıp bilimlerine yardımcı olmaktadır.

Prof. Dr. Esra BALTACIOĞLU	Anabilim Dalı Başkanı
Dr. Öğr. Üyesi Erkan ŞÜKÜROĞLU	Öğretim Üyesi
Arş. Gör. Dt. Anıl ÖZTÜRK	Öğretim Elemanı
Arş. Gör. Dt. Merve CİHAN MIHÇIOĞLU	Öğretim Elemanı
Arş. Gör. Dt. Sedanur KABASAKAL	Öğretim Elemanı
Arş. Gör. Dt. Muhammed Enes TELLİOĞLU	Öğretim Elemanı
Arş. Gör. Dt. Hamdi Efekan YILMAZ	Öğretim Elemanı
Arş. Gör. Dt. Fahri DÖNMEZ	Öğretim Elemanı
Arş. Gör. Dt. Burak ALEMDAĞ	Öğretim Elemanı
Arş. Gör. Dt. Jasarat HIDAYATOV	Öğretim Elemanı
Arş. Gör. Dt. Sedanur YARBAŞI	Öğretim Elemanı
Arş. Gör. Dt. Şevval Gözde Nas KARTAL	Öğretim Elemanı
Arş. Gör. Dt. Sefa DURSUN	Öğretim Elemanı

Protetik Diş Tedavisi Anabilim Dalı

Protez anlam olarak vücuttaki herhangi bir eksikliğin veya işlevini tam olarak yerine getiremeyen organ veya dokunun yapay olarak yerine konulması demektir. Diş Hekimliğinde Protetik Diş Tedavisi, eksik veya kaybedilmiş dişlerin yerine yapay olarak yenilerinin getirilmesi anlamına gelmektedir. Diş eksikliğinin sayısı, konumu ve çevre dokuların durumuna göre tedavi şekli: sabit restorasyonlar, bölümlü protezler ve tam protezler ile yapılabilmektedir. İmplantolojinin gelişmesiyle beraber implantlardan da destek aldığımız protezler yapabilmekteyiz. Çene, dil ve yüz bölgelerindeki eksikliklerin veya deformatelerin de çoğu zaman protetik olarak tedavisi yapılabilmektedir. Temporomandibular eklem rahatsızlıklarında da okluzal rehabilitasyon ve tedavinin yönlendirilmesi protetik diş tedavisinin görevleri içerisinde yer alır. Tüm restorasyonlarımızda amaç, hastaya kaybettiği veya eksikliğini duyduğu fonksiyon, fonasyon ve estetiği yerine getirmektir.

Prof. Dr. Sedanur TURGUT	Anabilim Dalı Başkanı
Prof. Dr. Fatih Mehmet KORKMAZ	Öğretim Üyesi
Prof. Dr. Elif AYDOĞAN AYAZ	Öğretim Üyesi
Dr. Öğr. Üyesi Mehmet UĞUR	Öğretim Üyesi
Uzman Dt. Gamze Yaren BAŞKENT	Öğretim Elemanı
Arş. Gör. Dt. Merve Nur TÜLÜ	Öğretim Elemanı
Arş. Gör. Dt. Nesim ŞAHİN	Öğretim Elemanı
Arş. Gör. Dt. Halil Emre UYGUN	Öğretim Elemanı
Arş. Gör. Dt. Büşra Ekin KESKİN	Öğretim Elemanı
Arş. Gör. Dt. Merve YILMAZ GÜNGÖR	Öğretim Elemanı

Arş. Gör. Dt. Güzin ŞAHİN	Öğretim Elemanı
Arş. Gör. Dt. Aslıhan YAĞCIOĞLU	Öğretim Elemanı
Arş. Gör. Dt. Muhammet Fatih BULUT	Öğretim Elemanı
Arş. Gör. Dt. Mücahit GÜNER	Öğretim Elemanı
Arş. Gör. Dt. Melek KARA	Öğretim Elemanı
Arş. Gör. Dt. Şeyma Nur BALI	Öğretim Elemanı
Arş. Gör. Dt. İrem ÖZTÜRK	Öğretim Elemanı
Arş. Gör. Dt. Ahmet Bilal SAĞLAM	Öğretim Elemanı
Arş. Gör. Dt. Rumeysa ŞEN	Öğretim Elemanı
Arş. Gör. Dt. Beyza Zeynep BORA	Öğretim Elemanı

Restoratif Diş Tedavisi Anabilim Dalı

Dişlerdeki şekil, konum veya renk bozuklukları fonksiyon ve fonasyonda olduğu kadar,estetik açıdan da önemlidir. Gülümsediğimiz zaman yüzümüzün önemli bir bölümünü oluşturan dişler, güzel bir görünüme sahip olmamızda oldukça önemli bir paya sahiptir. Estetik değeri olduğu kadar genel sağlık üzerinde de etkisi olan diş sağlığı konusunda toplumun bilinçlendirilmesi, yönlendirilmesi, gerekli tedavilerin uygulanması ve böylece toplumun yaşam kalitesinin artırılması temel amacımızdır. Kliniğimizdeki uygulamalar, ağız ve diş hastalıklarına karşı koruyucu, önleyici tedavi uygulamalarının yanı sıra, çürük, travma, renklenme ve çeşitli anomaliler nedeni ile dişlerde meydana gelen yapı ve şekil bozukluklarının restoratif materyallerle yeniden düzenlendiği, estetik ve restoratif uygulamaları içermektedir.

Doç. Dr. Güneş BULUT EYÜBOĞLU	Anabilim Dalı Başkanı
Doç. Dr. Tuğba SERİN KALAY	Öğretim Üyesi
Dr. Öğr. Üyesi Kıvanç DÜLGER	Öğretim Üyesi
Uzman Dt. Leyla DEVLETLİ ÖZYİĞİT	Öğretim Elemanı
Arş. Gör. Dt. Mürüvvet ÇAĞLAR	Öğretim Elemanı
Arş. Gör. Dt. Sıla DAĞLIOĞLU SAĞLAM	Öğretim Elemanı
Arş. Gör. Dt. Elif Gül COŞKUN	Öğretim Elemanı
Arş. Gör. Dt. Umut Barkın AKBUDAK	Öğretim Elemanı
Arş. Gör. Dt. Yusuf KILIÇ	Öğretim Elemanı
Arş. Gör. Dt. Hande SARAÇ DİLBİR	Öğretim Elemanı
Arş. Gör. Dt. Cansu DAŞKIN	Öğretim Elemanı
Arş. Gör. Dt. İrem ESKİN	Öğretim Elemanı
Arş. Gör. Dt. Gizem YILDIRIM	Öğretim Elemanı

b) Temel Diş Hekimliği Bölümü

Temel Diş Hekimliği Bölümünde henüz eğitim-öğretim ve hasta tedavisi hizmetine başlanmamıştır.

1. Fiziksel Yapı

1.1. Kardeniz Teknik Üniversitesinin Taşınmazlarının Dağılımı

1.2. Kapalı Alanların Dağılımı

Birimimize ait eğitim, araştırma, idari, sosyal, sağlık ve diğer hizmet alanlarının dağılımı aşağıda gösterilmiştir.

KTÜ Diş Hekimliği Fakültesi - 2023 Yılı Birim Faaliyet Raporu

Diş Hekimliği Fakültesi	İdari Alanlar				Eğitim Alanları			
	Akademik		İdari		Derslik		Amfi	
	Mekan Sayısı	m ²	Mekan Sayısı	m ²	Mekan Sayısı	m ²	Mekan Sayısı	m ²
	33	529	20	287	4	447	-	-

Diş Hekimliği Fakültesi	Araştırma Alanları					
	Laboratuvarlar				Kütüphane (Okuma Salonu)	
	Eğitim Lab.		Tematik Lab.		Mekan Sayısı	m ²
	Mekan Sayısı	m ²	Mekan Sayısı	m ²		
	1	24	-	-	-	-

Diş Hekimliği Fakültesi	Sosyal Alanlar							
	Yemekhane		Öğrenci Kulüpleri		Kantin-Kafeterya		Kongre-Konferans	
	Mekan Sayısı	m ²	Mekan Sayısı	m ²	Mekan Sayısı	m ²	Mekan Sayısı	m ²
	-	-	-	-	1	16	2	49

Diş Hekimliği Fakültesi	Sağlık Alanları		Diğer Hizmet Alanları				Diğer Alanlar	
	Sağlık		Depo		Arşiv-Atölye-Ambar		Sirkülasyon-Tesisat-Wc	
	Mekan Sayısı	m ²	Mekan Sayısı	m ²	Mekan Sayısı	m ²	Mekan Sayısı	m ²
		44	1876	16	138	4	190	88

1.3. Eğitim Alanlarının Teknolojik Donanımı

Birimimize ait eğitim alanlarının teknolojik donanımı aşağıda gösterilmiştir.

	Derslik Sayısı (Anfi+Sınıf), Bilgisayar Laboratuvarı	Projeksiyon Cihazı Olan Derslik, Bilgisayar Laboratuvarı sayısı	Dersliklerde ve Laboratuvarlarda Projeksiyon Cihazı Oranı (Projeksiyon Cihazı Olan Derslik, Laboratuvar Sayısı / Derslik, Laboratuvar Sayısı)*100
Derslik Sayısı (Amfi+Sınıf)	4	4	% 100
Bilg. Lab. ve Ders Verilen Diğer Lab.	2	1	% 50

	Derslik Sayısı (Anfi+Sınıf), Bilgisayar Laboratuvarı	Akıllı Tahta Olan Derslik, Bilgisayar Laboratuvarı Sayısı	Dersliklerdeki Akıllı Tahta Oranı (Akıllı Tahtası Olan Derslik, Laboratuvar Sayısı / Derslik, Laboratuvar Sayısı)*100
Derslik Sayısı (Amfi+Sınıf)	4	-	% 0
Bilg. Lab. ve Ders Verilen Diğer Lab.	2	-	% 0

1.4. Sosyal Alanlar

1.4.1. Yemekhaneler, Kantinler ve Kafeteryalar

1.4.2. Spor Tesisleri

1.4.3. Kongre ve Kültür Merkezleri/Çok Amaçlı Salonlar

1.5. Hizmet Alanları

Birim Adı	Kampüs Adı	Toplantı Salonu, Konferans Salonu, Eğitim Salonu		
		Salon Adı	Alan (m ²)	Kapasite (Kişi)
Diş Hekimliği Fakültesi	Kanuni Yerleşkesi	Toplantı Salonu	21	15

1.5.1 Akademik/İdari Personel Hizmet Alanları

	Sayısı(Adet)	Alanı (m ²)	Kullanan Sayısı (Kişi)
Akademik Personel Çalışma Odası	33	529	124
İdari Personel Çalışma Odası	20	287	25
Toplam	53	816	149

1.5.2 Kütüphane Hizmet Alanları

	Sayısı (Adet)	Alanı (m ²)	Kapasite (Kişi)
Bağımsız Çalışma Salonu	1	155	40
Toplam	1	155	40

1.6.Hastane Alanları

2003 yılında kurulan Fakültemiz, Sağlık Hizmetleri Meslek Yüksekokulu olarak yapılan ancak kullanılmayan binada faaliyetine başlamış olup söz konusu binanın yeniden projelendirilmesi sonucu 2005 yılında A blok, 2006 yılında B blok ve C ön blokların, 2008 yılında da C arka bloğun tadilatları yapılmıştır.

Fakültemiz 19.09.2005 tarihinde 8 ünit ile hasta kabulüne başlanmış olup hali hazırda kliniklerde 126 diş üniti bulunmaktadır. Ayrıca Fakültemiz'de 1 araştırma laboratuvarı, 80 kişi kapasiteli prelinik laboratuvarı, 50 kişi kapasiteli fantom laboratuvarı ve 4 adet derslik bulunmaktadır.

	Sayı (Adet)	Kapalı Alan (m ²)
Ameliyathane	2	84
Klinikler	14	644
Laboratuvar	1	24
Radyoloji Alanı	1	105
Çamaşırhane	1	5
Depo	3	104
Ortak Alanlar	8	545
Merkezi Sterilizasyon Ünitesi	1	95
İdari Alanlar	53	816
Toplam	84	2.422

2. Örgüt Yapısı

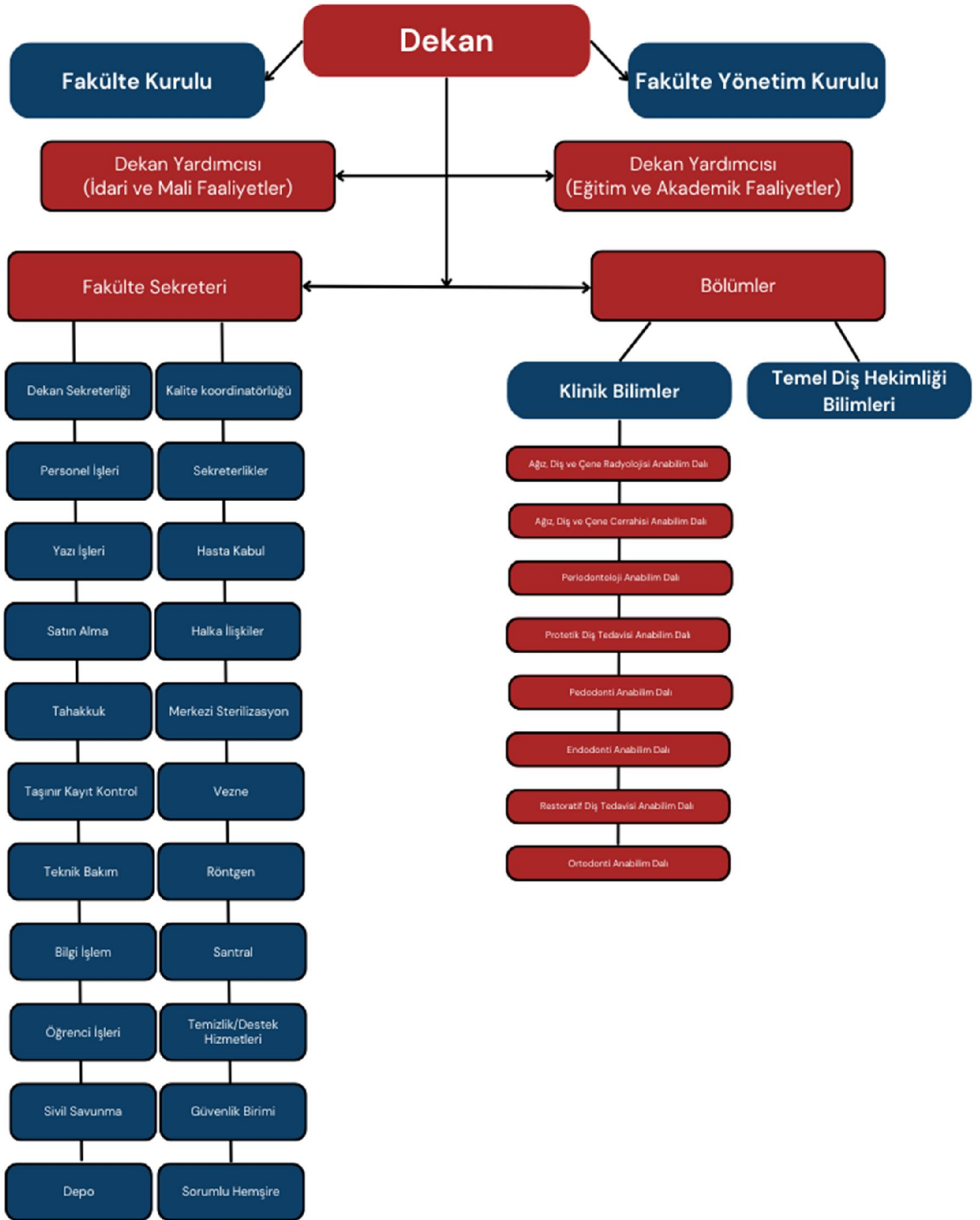

3. Bilgi ve Teknolojik Kaynaklar

Fakültemizde teknolojinin sunduğu imkânlar kullanılmaya hizmetlerin kesintisiz ve ulaşılabilir olması sağlanmaya çalışılmaktadır. Hastane hizmetleri kapsamında tedavi için başvuran tüm hastalara hasta tanıtım kartı (rfid) verilerek tedavi sürecine ilişkin bilgilere hızlıca erişilmekte, kabul ve tedavi hizmetlerinde hastaya ilişkin bilgi girişinin elle yapılarak oluşacak hatalar engellenmiş evrak ve prosedürler azaltılarak kâğıt ve zaman israfı ortadan kaldırılmıştır.

Hastane yönetim sistemiyle sağlıkta sunulan hizmetlere ilişkin tüm verilere şifre ve rol tanımlaması yapılan personel tarafından pratik bir şekilde kullanılmakta yapılan güncelleme ve değişikliklere ilişkin zaman zaman personele eğitimler verilmektedir.

Randevu sisteminde e-randevu sistemi kullanılarak hastanın mekândan bağımsız olarak randevu oluşturması ve tedavisini planlanması sağlanmıştır.

Fakültemizde bulunan tüm bilişim sistemlerin bağlı olduğu server bilgi işlem birimimizde içerisinde ayrıca Üniversitemiz Bilgi İşlem Daire Başkanlığı bünyesinde yedeklenerek veri ve bilgi kaybının önüne geçilmiştir.

3.1. Kullanılan Bilişim Sistemleri

Birimler	Bilişim Sisteminin Adı	Kullanıcı Sayı
Mali İşler	Kamu Harcama ve Muhasebe Bilişim Sistemi (KBS)	4
	Taşınır Kayıt ve Yönetim Sistemi (TKYS)	2
	Elektronik Kamu Alımları Platformu (EKAP)	2
	Döner Sermaye Mali Yönetim Sistemi (DMIS)	7
	Bütçe Yönetim Enformasyon Sistemi (E- BÜTÇE)	2
	Sosyal Güvenlik Kurumu Borç Sorgulama İşlemleri (E-SGK)	2
	Mali Yönetim Sistemi V'2	3
	F2 Formu Hazırlama Platformu	2
	Ödenek Takip Uygulaması (22/d)	2
	Hastane Bilgi Yönetim Sistemi (HBYS)	1
Yönetim İşleri	Mekan Yönetim Sistemi	1
	Elektronik Belge Yönetim Sistemi (EBYS)	244
	Stratejik Plan Bilgi Yönetim Sistemi (SPBYS)	3
	Toplu SMS ve Mesaj Gönderme Sistemi (TMESAJ)	2
	Bilgi Yönetim Sistemi (BYS)	244
Eğitim İşleri	Sınav Yönetim Sistemi	2
	Mezun Bilgi Sistemi (MBS)	3

3.2. Yazılımlar ve Bilgisayarlar

Cinsi	Kullanımda Olan			Depoda Bulunan	Toplam
	İdari Amaçlı (Adet)	Eğitim Amaçlı (Adet)	Araştırma Amaçlı (Adet)		
Yazılım (Hazır program, lisans gibi)	1	-	-	-	1
Masa Üstü Bilgisayar	24	136	8	3	171
Taşınabilir (Dizüstü) Bilgisayar	8	-	-	2	10

3.3. Diğer Bilgi ve Teknolojik Kaynaklar

Cinsi	İdari Amaçlı (Adet)	Eğitim Amaçlı (Adet)	Araştırma Amaçlı (Adet)	Cinsi	İdari Amaçlı (Adet)	Eğitim Amaçlı (Adet)	Araştırma Amaçlı (Adet)
Akıllı Tahta	-	-	-	Faks	2	-	-
Projeksiyon	2	5	2	Fotoğraf Makinesi	-	-	4
Slayt Makinesi	-	-	-	Kameralar	104	-	-
Tepegöz	-	-	-	Televizyonlar	17	-	-
Episkop	-	-	-	Tarayıcılar	2	-	-
Barkot Okuyucu	6	-	-	Müzik Setleri	1	-	-
Baskı Makinesi	1	-	-	Mikroskoplar	-	-	-
Fotokopi Makinesi	1	3	-	DVD'ler	-	-	-
Optik Okuyucu	-	1	-	Güç Kaynağı	1	-	-

4. İnsan Kaynakları

4.1. Akademik Personel

	2021	2022	2023
Profesör	7	7	10
Doçent	5	4	5
Doktor Öğretim Üyesi	14	13	11
Öğretim Üyeleri Toplamı	26	24	26
Öğretim Görevlisi	-	-	-
Araştırma Görevlisi	80	78	103
Öğretim Üyesi Dışındaki Akademik Personel Toplamı	-	-	-
Genel Toplam	106	102	129

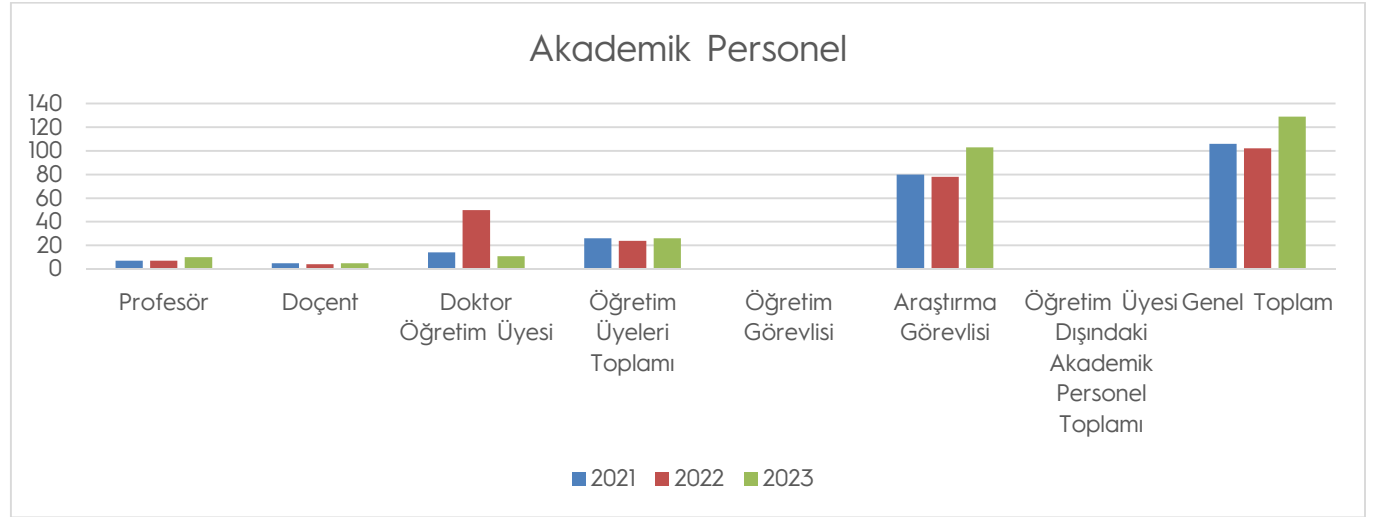

4.2. Öğretim Elemanına Düşen Öğrenci Sayısı

	2021	2022	2023
Bir Öğretim Üyesine Düşen Öğrenci Sayısı	21	24	23
Bir Öğretim Elemanına Düşen Öğrenci Sayısı	7	8	6

4.3. Yabancı Uyruklu Akademik Personel

Yabancı Uyruklu Öğretim Elemanları		
Unvan	Adı Soyadı - Geldiği Ülke	Çalıştığı Bölüm
Profesör	-	-
Doçent	-	-
Doktor Öğretim Üyesi	-	-
Öğretim Görevlisi	-	-
Araştırma Görevlisi	Dt. Emil MAHAMMADLI-Azerbaycan	Ağız, Diş ve Çene Cerrahisi
	Dt. Cavad BAKHTİYARLI-Azerbaycan	Ağız, Diş ve Çene Cerrahisi
	Dt. Zaur YUSİFBAYLI-Azerbaycan	Ağız, Diş ve Çene Cerrahisi
	Dt. Hikmat GULİYEV-Azerbaycan	Ortodonti
	Dt. Gözal ABDURAHİMLİ-Azerbaycan	Ortodonti
	Dt. Afet AMİRASLANOVA-Azerbaycan	Ortodonti
	Dt. Ramil AKHUNDOV-Azerbaycan	Ortodonti
	Dt. Jasarat HİDAYATOV-Azerbaycan	Periodontoloji
	Dt. Rumeysa ŞEN-Bulgaristan	Protetik Diş Tedavisi

4.4. Diğer Üniversitelerde Görevlendirilen Akademik Personel

4.5. Başka Üniversitelerden Birimimizde Görevlendirilen Akademik Personel

Adı ve Soyadı	Çalıştığı Fakülte Bölüm	Geldiği Üniversite	Kanun No
Dr. Öğr. Üyesi Taner BAŞFIRINCI	Beşikdüzü MYO/Muhasebe ve Vergi	Trabzon	40/a
Dr. Öğr. Üyesi Soner DEMİRTAŞ	Hukuk Fakültesi/Kamu Hukuku	Trabzon	40/a

* Eğitim-Öğretim faaliyetleri kapsamında ders görevlendirmesi yapılmaktadır.

4.6. Akademik Personelin Yaş İtibariyle Dağılımı

Akademik Personelin Yaş İtibariyle Dağılımı						
	21-25 Yaş	26-30 Yaş	31-35 Yaş	36-40 Yaş	41-50 Yaş	51- Üzeri
Kişi Sayısı	24	69	17	8	8	3
Yüzde %	%19	%54	%13	%6	%6	%2

Akademik Personelin Yaş İtibariyle Dağılımı

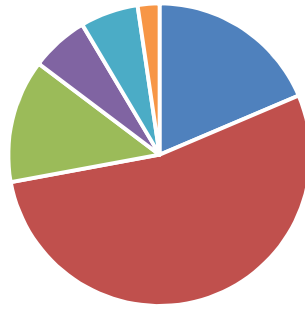

■ 21-25 Yaş ■ 26-30 Yaş ■ 31-35 Yaş ■ 36-40 Yaş ■ 41-50 Yaş ■ 51- Üzeri

4.7. İdari Personel

Hizmet Sınıfları	Kadrosu Biriminizde Bulunup aynı zamanda Biriminizde Çalışan Personel Sayısı	13/b-4 ile Biriminizde Görevlendirilen Personel Sayısı
Genel İdari Hizmetleri	2	10
Teknik Hizmetleri Sınıfı	-	1
Sağlık Hizmetleri Sınıfı	-	4
Yardımcı Hizmetler Sınıfı	-	1
Toplam	2	16

4.8. İdari Personelin Eğitim Durumu

İdari Personelin Eğitim Durumu					
Kişi Sayısı	İlköğretim	Lise	Ön lisans	Lisans	Yüksek Lisans ve Doktora
Fakülte Kadrosu	-	-	1	2	1
13/b-4	-	4	4	7	-
4/B	-	10	12	2	-
Yüzde %	-	%32	%42	%24	%2

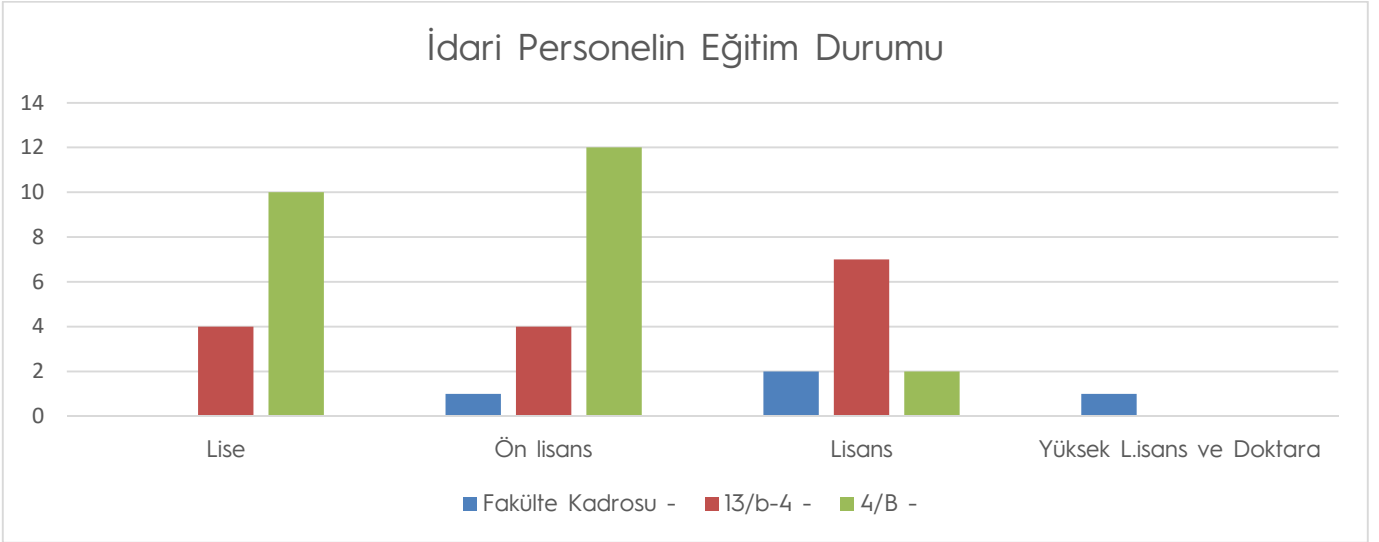

4.9. İdari Personelin Hizmet Süreleri

İdari Personelin Hizmet Süresi						
Kişi Sayısı	1-3	4 - 6 Yıl	7 - 10 Yıl	11 - 15 Yıl	16 - 20 Yıl	21 - Üzeri
Fakülte Kadrosu	-	-	-	-	3	1
13/b-4	1	-	-	-	11	4
4/B	24	-	-	-	-	-
Yüzde %	%57	-	-	-	%32	%11

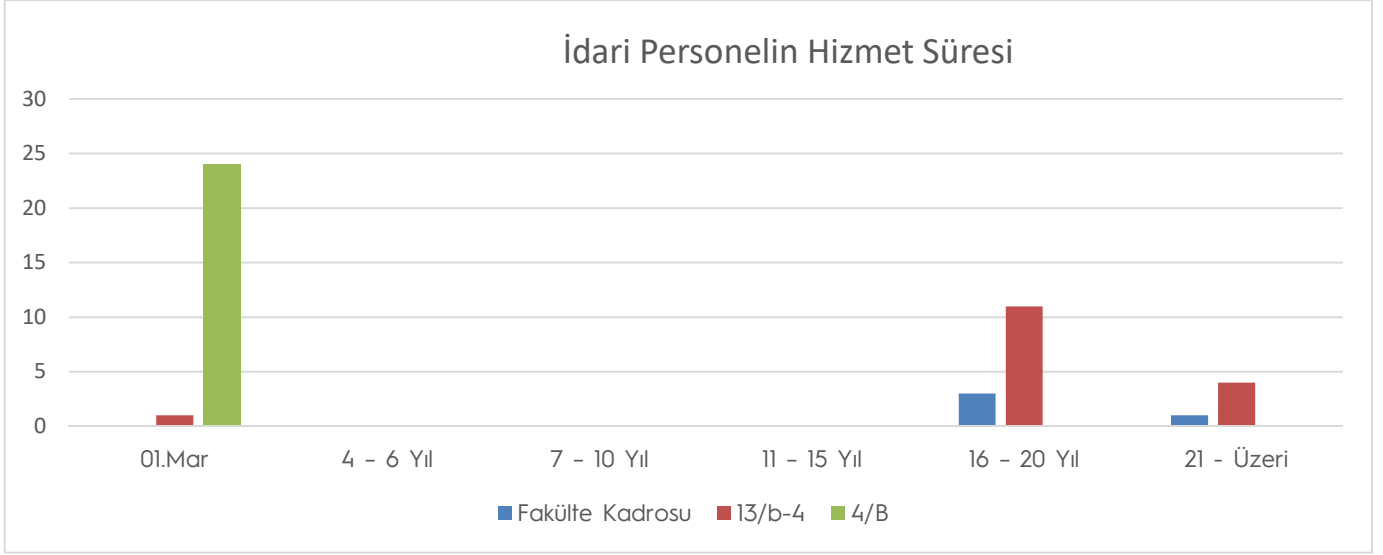

4.10. İdari Personelin Yaş İtibariyle Dağılımı

İdari Personelin Yaş İtibariyle Dağılımı						
Kişi Sayısı	21-25 Yaş	26-30 Yaş	31-35 Yaş	36-40 Yaş	41-50 Yaş	51- Üzeri
Fakülte Kadrosu	-	-	-	2	1	1
13/b-4	-	1	-	7	6	2
4/B	7	10	4	2	1	-
Yüzde %	16	25	9	25	18	7

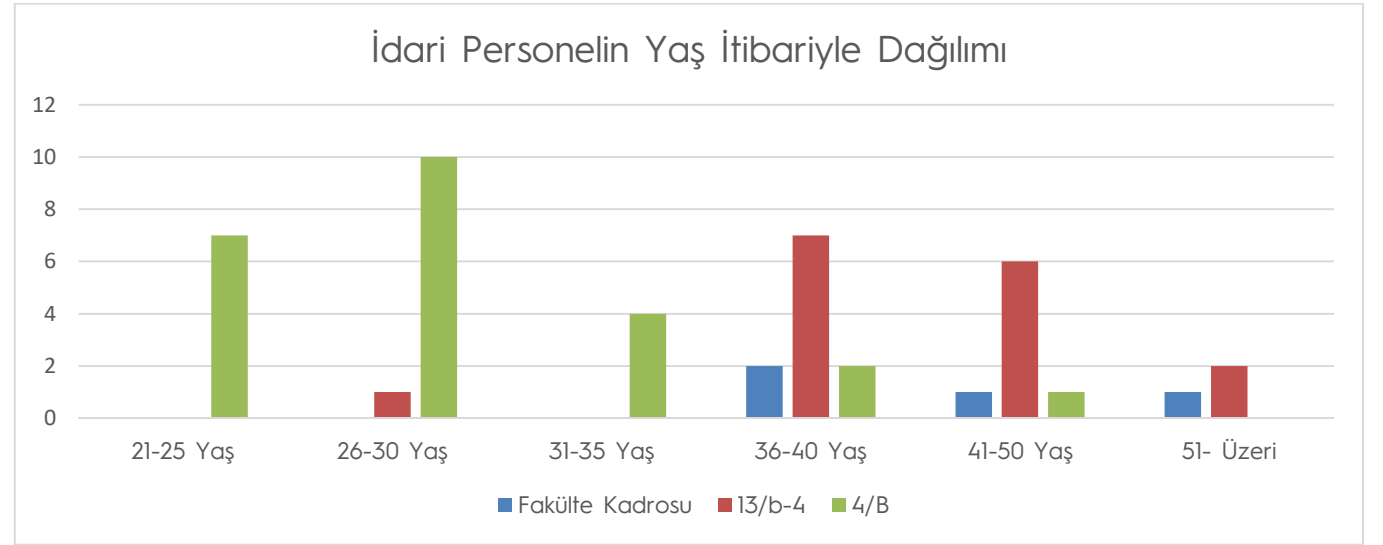

4.11. Personelin Cinsiyet Dağılımı

Kadın Erkek Personel Dağılımı Sayıları					
	Kadın	Erkek	Toplam	K %	E %
Akademik Personel	84	45	129	65	35
İdari Personel	-	4	4	-	100
13/b-4	5	11	16	31	69
4/B	17	7	24	71	30
Toplam	106	67	173	61	39

Kadın Erkek Personel Dağılımı Sayıları

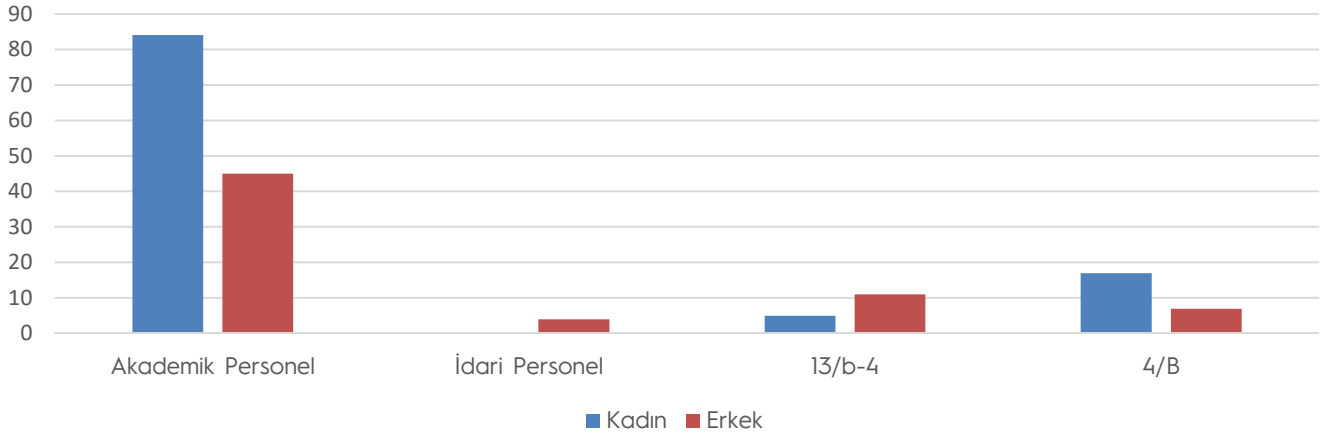

4.12. Sözleşmeli Personel ve İşçiler

İşçiler (Çalıştıkları Pozisyonlara Göre)			
	Dolu	Boş	Toplam
Sürekli İşçiler	73	-	73
Vizeli Geçici İşçiler (adam/ay)	-	-	-
Sözleşmeli Personel	24	-	24
Toplam	97	-	97

4.13. Yıllar İtibarı ile Personel Sayılarının Dağılımı

Personel Sınıfı	2021 Yılı	2022 Yılı	2023 Yılı
Akademik Personel	106	96	129
Yabancı Uyruklu Akademik Personel	9	6	9
İdari Personel	4	4	4
Sözleşmeli Personel	-	1	24
Sürekli İşçiler	-	-	-
Sürekli İşçiler (696 KHK)	82	81	73
Toplam	201	188	239

Yıllar İtibarıyla Personel Sayılarının Dağılımı

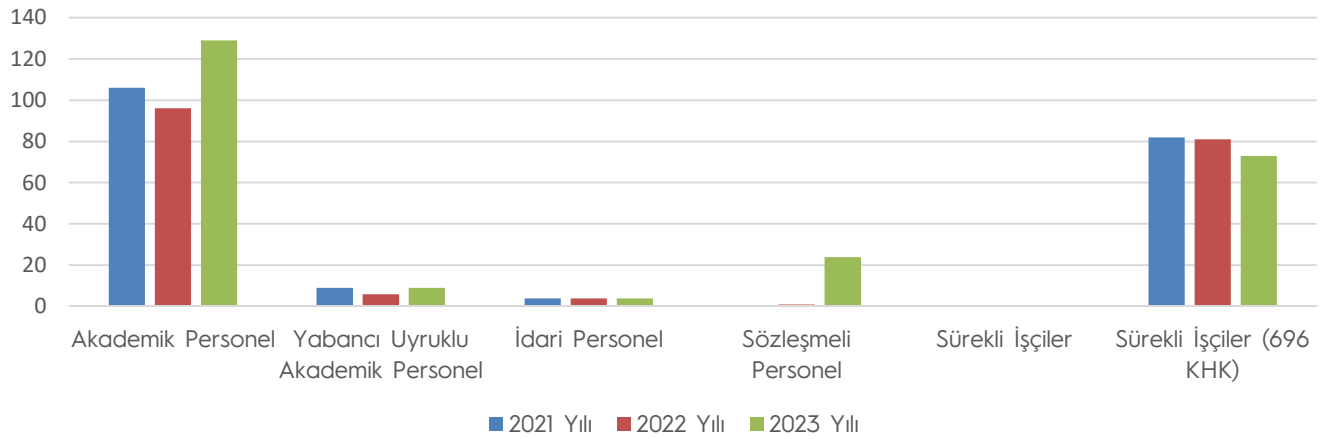

5. Sunulan Hizmetler

5.1. Eğitim Öğretim Hizmetleri

Fakültemizde en gelişmiş yöntem ve tekniklerin ışığında ülkemiz insanının ağız sağlığı gereksinimlerini sağlayabilecek, yeniliklere açık, meslek etiğine ve hasta haklarına saygılı, sorumluluk sahibi diş hekimleri, uzmanlar ve akademisyenler yetiştirilmektedir.

Fakültemizde Klinik Bilimler Bölümüne bağlı Ağız, Diş, Çene Radyolojisi Anabilim Dalı, Ağız, Diş ve Çene Cerrahisi Anabilim Dalı, Endodonti Anabilim Dalı, Ortodonti Anabilim Dalı, Pedodonti Anabilim Dalı, Periodontoloji Anabilim Dalı, Restoratif Diş Tedavisi Anabilim Dalı ve Protetik Diş Tedavisi Anabilim Dalında eğitim-öğretim verilmektedir.

Fakültemiz Lisans Eğitimi; beş yıllık eğitimlerini Programda mevcut olan derslerin tümünü başarıyla tamamlayarak Toplam 300 AKTS karşılığı 4.00 üzerinden en az 2.4 ağırlıklı not ortalaması elde eden ve mesleki stajı ile hazırladığı staj raporundan geçer not alan öğrencilere Diş Hekimliği alanında Lisans/ Yüksek Lisans diploması verilir.

Doktora Eğitimine; Fakültemizde Doktora Eğitimi Sağlık Bilimleri Enstitüsü bünyesinde, Endodonti Anabilim Dalında 2005-2006, ,Ortodonti Anabilim Dalında 2007-2008 Eğitim-Öğretim yılında, Periodontoloji Anabilim Dalında 2007-2008 Eğitim-Öğretim yılında başlanmıştır.

Uzmanlık Eğitimi; Lisans Programından mezun olan Diş Hekimleri, Diş Hekimliğinde Uzmanlık Eğitimi Giriş Sınavı (DUS) ile Uzmanlık Eğitimlerini tamamlamak üzere Araştırma Görevlisi kadrosuna atanmaktadırlar. Ağız, Diş, Çene Radyolojisi Anabilim Dalı, Ağız, Diş ve Çene Cerrahisi Anabilim Dalı, Endodonti Anabilim Dalı, Ortodonti Anabilim Dalı, Pedodonti Anabilim Dalı, Periodontoloji Anabilim Dalı, Protetik Diş Tedavisi Anabilim Dalı, Restoratif Diş Tedavisi Anabilim Dallarında Uzmanlık eğitimlerini tamamlamaktadırlar.

Eğitim-öğretim program süreçlerinin planlanması, öğretim üyeleri, Eğitim Komisyonu, Fakülte Yönetim Kurulu arasında gerçekleştirilen işbirliği ile sağlanmaktadır. Bu kurullar iç ve dış paydaşların görüş ve katkılarının eğitim süreçlerine dâhil edilmesini güvence altına alır. Eğitim süreçlerine dair süreçlerin kontrolü, ders değerlendirme anketleri, çıkış ve mezun mülakatları, memnuniyet anketleri, periyodik olarak çıkarılan iç raporlar (Program Özdeğerlendirme Raporları) değerlendirilerek sistematik bir şekilde gerçekleştirilir

Program öğrenme çıktıları ile TYYÇ arasındaki kurulan bağlantı fakültemiz web sitesindeki bilgi paketi bölümünün amaç ve öğrenme çıktıları kısmında verilmektedir.

5.1.1.Eğitim Öğretim Hizmeti Sunan Birimler/Programlar

Fakülte	Program Adı	Eğitim Süresi
Diş Hekimliği Fakültesi Lisans Eğitimi	Diş Hekimi (Dentist)	5 Yıl
Diş Hekimliği Fakültesi Uzmanlık Eğitimi	Ağız, Diş ve Çene Cerrahisi	4 Yıl
Diş Hekimliği Fakültesi Uzmanlık Eğitimi	Ağız, Diş ve Çene Radyolojisi	3 Yıl
Diş Hekimliği Fakültesi Uzmanlık Eğitimi	Endodonti	3 Yıl
Diş Hekimliği Fakültesi Uzmanlık Eğitimi	Ortodonti	4 Yıl
Diş Hekimliği Fakültesi Uzmanlık Eğitimi	Pedodonti	3 Yıl
Diş Hekimliği Fakültesi Uzmanlık Eğitimi	Periodontoloji	3 Yıl
Diş Hekimliği Fakültesi Uzmanlık Eğitimi	Protetik Diş Tedavisi	3 Yıl
Diş Hekimliği Fakültesi Uzmanlık Eğitimi	Restoratif Diş Tedavisi	3 Yıl

5.1.2. Öğrenci Sayıları

Öğrenci Sayıları		
I. Öğretim	Erkek	252
	Kız	350
	Toplam	602
II. Öğretim	Erkek	-
	Kız	-
	Toplam	-
Uzaktan Eğitim	Erkek	-
	Kız	-
	Toplam	-
Toplam Erkek		252
Toplam Kız		350
Genel Toplam		602

Aktif Öğrenci Sayıları			
Tarih	Kız	Erkek	Toplam
03.11.2008	56	58	114
02.11.2009	91	85	176
01.11.2010	142	107	249
04.11.2011	176	125	301
01.11.2012	221	166	387
01.11.2013	253	181	434
01.11.2014	283	187	470
02.11.2015	309	212	521
01.11.2016	300	288	588
01.11.2017	323	218	541
06.11.2018	315	227	542
01.11.2019	312	246	558
10.11.2020	305	248	553
08.11.2021	326	233	559
04.11.2022	334	251	585
20.12.2023	350	252	602

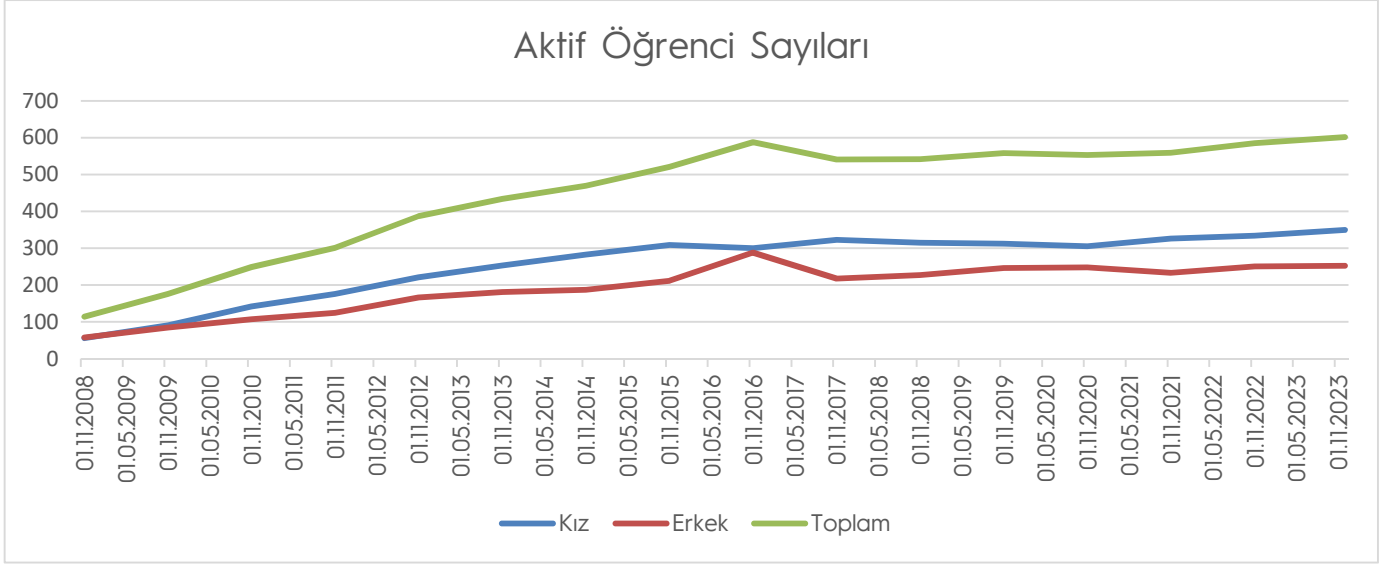

5.1.3. Yabancı Dil Hazırlık Sınıfı Öğrenci Sayıları

5.1.4. Öğrenci Kontenjanları ve Doluluk Oranları

Bölüm/Program	Genel Kontenjan	Toplam Yerleşen	Ek Kontenjan	Toplam Kayıt Olan	Doluluk Oranı
Diş Hekimliği	100	103	-	103	%100

Yerleştirme Taban Puan ve Başarı Sırası			
	Kontenjan	Yerleşen Sayısı	Yerleşen Son Kişinin Puanı
Genel Kontenjan	100	122	475,55547
Okul Birincisi Kontenjanı	3	3	463,86393

Yerleştirme Cinsiyet Dağılımı		
Cinsiyet	Sayı	% Oran
Kız	67	%65,0
Erkek	36	%35,0

Yerleşenlerin Geldikleri Coğrafi Bölgeler		
Bölge	Yerleşen Sayısı	% Oran
Karadeniz	66	%64,1
Marmara	8	%7,8
İç Anadolu	10	%9,5
Akdeniz	7	%5,8
Güneydoğu Anadolu	4	%3,9
Doğu Anadolu	6	%5,8
Ege	2	%1,9
Toplam	103	%100,0

Yerleşenlerin Geldikleri Coğrafi Bölgeler

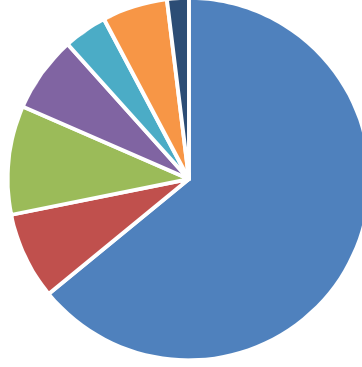

■ Karadeniz ■ Marmara ■ İç Anadolu ■ Akdeniz ■ Güneydoğu Anadolu ■ Doğu Anadolu ■ Ege

Yerleşenlerin Geldikleri İller								
	Yerleşen Sayısı	% Oran		Yerleşen Sayısı	% Oran		Yerleşen Sayısı	% Oran
Adana	1	%1,0	Çorum	2	%1,9	Kütahya	1	%1,0
Adıyaman	1	%1,0	Erzincan	1	%1,9	Malatya	1	%1,0
Ağrı	1	%1,0	Erzurum	2	%1,0	Manisa	1	%1,0
Aksaray	1	%1,0	Eskişehir	1	%1,9	Mersin	3	%2,9
Amasya	3	%2,9	Gaziantep	1	%1,0	Ordu	2	%1,9
Ankara	2	%1,9	Giresun	4	%1,0	Rize	4	%3,9
Artvin	2	%1,9	Gümüşhane	2	%3,9	Samsun	12	%11,7
Balıkesir	1	%1,0	İstanbul	1	%1,9	Şanlıurfa	2	%1,9
Bayburt	1	%1,0	Kastamonu	1	%1,0	Tokat	7	%6,8
Bitlis	1	%1,0	Kayseri	2	%1,0	Trabzon	24	%23,3
Bolu	1	%1,0	Kırklareli	1	%1,9	Yozgat	3	%2,9
Bursa	5	%4,9	Kırşehir	1	%1,0	Toplam	103	%100

5.1.5. Yüksek Lisans ve Doktora Programları

5.1.6. Yabancı Uyruklu Öğrenciler

Yabancı Uyruklu Öğrencilerin Sayısı ve Bölümleri			
Bölüm	Kız	Erkek	Toplam
Dış Hekimliği Fakültesi	32	51	83
Toplam	32	51	83

Kıtalara Göre Yabancı Uyruklu Öğrenci Sayıları				
Birim	Kıta	Kız	Erkek	Toplam
Dış Hekimliği Fakültesi	Asya	28	47	75
	Afrika	2	2	4
	Avrupa	1	3	4

Ükelere Göre Yabancı Uyruklu Öğrenci Sayıları				
Birim	Ülke	Kız	Erkek	Toplam
Dış Hekimliği Fakültesi	İran	14	19	33

	Suriye	7	19	26
	Sudan	1	0	1
	Irak	1	1	1
	Bangladeş	1	0	1
	Mısır	1	1	2
	Almanya	1	1	2
	Afganistan	3	0	3
	Yemen	1	0	1
	Moldova	0	1	1
	Hollanda	0	1	1
	Srilanka	0	1	1
	Tayvan	0	1	1
	Somali	0	1	1

Türki Cumhuriyetler Öğrenci Sayıları				
Birim	Ülke	Kız	Erkek	Toplam
Dış Hekimliği Fakültesi	Azerbaycan	0	6	6
	Kazakistan	1	0	1

5.1.7. Engelli Öğrenci Sayıları

5.1.8. Mezun Öğrenci Sayıları (2022-2023)

Mezun Öğrenciler (Lisans)

	Fakülteler	Yüksekokullar	Enstitüler		Meslek Yüksekokullar	Toplam
			Yükseklisans	Doktora		
I. Öğretim	96					96
II. Öğretim						
Uzaktan Eğitim						
Toplam	96					96

Mezun Öğrenci Sayıları			
Takvim Yılı	Kız	Erkek	Toplam
2010-2011	10	9	19
2011-2012	10	8	18
2012-2013	31	24	55
2013-2014	29	31	60
2014-2015	37	20	57
2015-2016	57	28	85
2016-2017	39	39	78
2017-2018	64	33	97
2018-2019	64	26	90
2019-2020	68	44	112
2020-2021	52	54	106
2021-2022	54	29	83
2022-2023	56	35	96

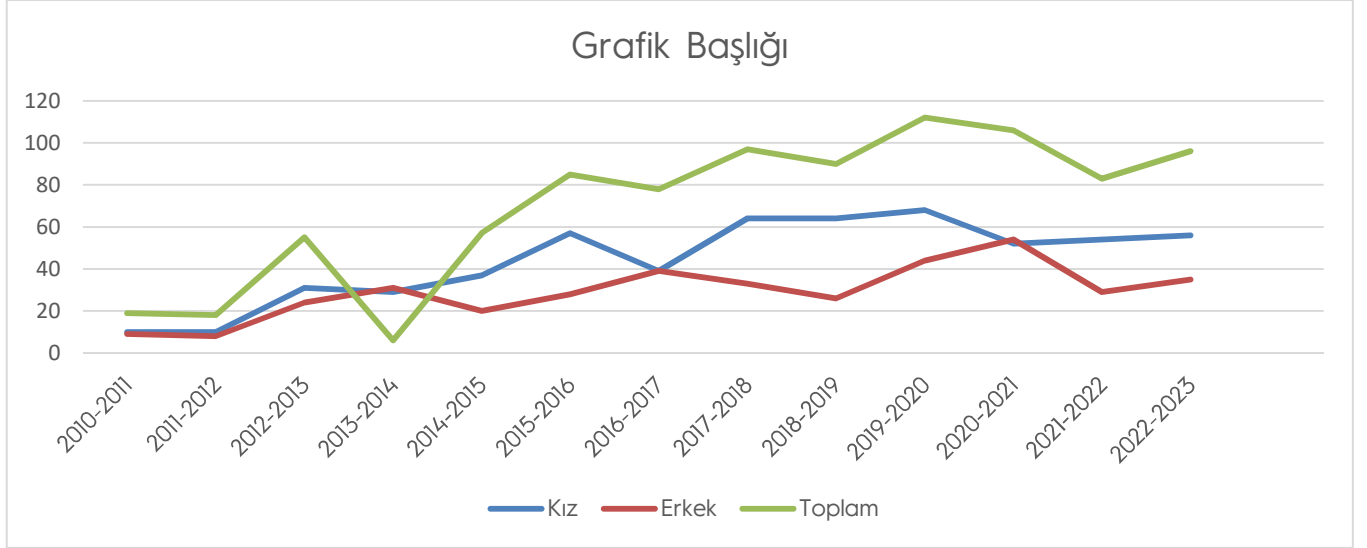

2023 Yılında Mezun Olan Uzmanlık Öğrencileri ve Tez Başlıkları

Ad ve Soyad	Uzmanlık Bitirme Sınavı Tarihi	Tez Adı
İrem Nur ÇAKMAK	07.01.2023	Farklı içeceklerin restoratif materyallerin sertliği ve pürüzlülüğü üzerindeki etkisinin in vitro olarak incelenmesi
Zühal ATA	10.01.2023	Farklı yapıdaki kor materyallerinin tamir bağlanma dayanımlarının değerlendirilmesi
Özge MİMİR	10.01.2023	Picea orientalis reçine özütünün kavite dezenfektanı olarak değerlendirilmesi: In vitro çalışma
İrem GÜRSES	07.02.2023	NAOCL uygulanan dentinin bağlanma dayanımına farklı antioksidanların etkisinin yaşlandırma işlemi sonrası karşılaştırmalı olarak incelenmesi
Sefa Merve ARIKAN	08.02.2023	Bruksizm hastalarında massefer ve temporal botoksun temporomandibular eklem diski üzerinde stres oluşumu etkilerinin sonlu elemanlar analizi ile incelenmesi
Hilal ŞENOCAK	21.03.2023	Ebeveynlerin çocuklarının kullandıkları ağız ve diş sağlığı bakım ürünlerini seçme kriterleri ve ilişkili faktörlerin değerlendirilmesi
Şeyba Sara DOĞAN	17.05.2023	Dentin Tübülleri İçinde Kolonize Olan Bakterilerin Yok Edilmesinde Beş Farklı İrrigasyon Protokolünün Etkinliği: Bir Konfokal Lazer Çalışması
Leyla DEVLETLİ ÖZYİĞİT	23.05.2023	Güncel Bulk Fill Kompozitlerle Geleneksel Rezin Kompozitlerin Eroziv-Abraziv Uygulamalar Sonrası Yüzey Özelliklerinin Karşılaştırılması Olarak İncelenmesi
Zeynep MUTLU	07.06.2023	Ortodontide kullanılan şeffaf plakların renk stabiliteilerinin in-vitro olarak değerlendirilmesi
Merve BÖLÜKBAŞI	07.06.2023	İskeletsel CL II maloklüzyonlu bireylere fonksiyonel tedavileri sırasında uygulanan kinesiyo bant terapisinin mandibular kondil hacmi üzerine etkilerinin üç boyutlu değerlendirilmesi
Çağatay Mert AYDIN	22.06.2023	Kontrol altında olan ve olmayan tip 2 diyabetli bireylerden elde edilen geliştirilmiş trombositten zengin fibrin (G-TZF) uygulamalarının periodontal fibroblastlardaki yara iyileşmesi üzerindeki etkinliğinin in vitro incelenmesi
Gamze YAREN TEKİN	08.11.2023	Farklı Protez Temizleme Prosedürlerinin Akrilik Rezinlerin Pürüzlülük ve Kandida Tutulumuna Etkisinin Değerlendirilmesi
Ayşe Nur SAKAL	27.11.2023	Bruksizmli hastalarda peek, zirkonyum ve titanyum dental implant materyallerinin D1-D4 kemik densitelerinde oluşturdukları stres dağılımlarının sonlu elemanlar metodu ile incelenmesi
Halenur ATEŞ	27.11.2023	Maksillofasial Cerrahi Sonrası Oluşan İnfierior Alveolar Sinir Hasarına Düşük Seviyeli Lazer Tedavisinin Etkisi

5.1.8.1. Kuruluşundan Bugüne Kadar Mezun Öğrenci Sayıları

Kuruluşundan Bugüne Kadar Mezun Öğrenci Sayıları			
Bölüm/Program	Kız	Erkek	Toplam
Klinik Bilimler/Diş Hekimliği	573	384	957
Toplam	573	384	957

5.1.9. Yatay Geçiş Sayıları

Bölüm/Program	Yatay Geçiş	Merkezi Yatay Geçiş	Merk. Yatay Geçiş ve Yatay Geçiş	Kurum İçi
	Gelen	Gelen	Giden	Geçiş yapan
Klinik Bilimler/Diş Hekimliği	3	-	-	5
Toplam	3	-	-	5

5.2. Sağlık Hizmetleri

Diş Hekimliği Fakültemizde en gelişmiş yöntem ve tekniklerin ışığında ülkemiz insanının ağız sağlığı gereksinimlerini karşılayabilecek, yeniliklere açık, mesleki etiğine ve hasta haklarına saygılı, sorumluluk sahibi diş hekimleri, uzmanlar ve akademisyenler yetiştiren Diş Hekimliği Fakültesi 19.09.2005 tarihinde 8 ünit ile hasta kabulüne başlanmış olup, ünite sayısı 2022 yılında 126'dır.

2023 yılı sonuna kadar **145.504** hastaya toplam **331.067** tanı-tedavi seansı uygulanmıştır. Fakültede rutin hasta tedavileri yanında özellikle engelli çocuklar ve diş hekimi fobisi bulunan erişkinler için 01 Ekim 2007 tarihinden itibaren sedasyonla tedavi uygulamaları başlatılmıştır. Ayrıca büyük cerrahi girişim gerektiren hastaların cerrahi işlemleri, yapılan protokol gereği 2023 yılı Eylül ayı sonuna kadar Kanuni Eğitim ve Araştırma Hastanesi'nde yapılmış olup Ekim ayı ve sonrasında Sağlık Uygulama ve Araştırma Merkezi Farabi Hastanesinde yapılmaya başlanmıştır.

Fakültede modern diş hekimliği eğitiminin gerektirdiği bütün imkânlar mevcut olup, klinik hizmetleri verilmektedir. Fakülte öğrencileri eğitim hizmetlerinde ülkemizde ilk olan simultane demo görüntüleme sistemine sahip fantom laboratuvarında eğitim görmektedir. Dental tomografi ve dijital radyografi üniteleri ile birkaç saat içinde estetik porselen restorasyonlar (lamine, kron, köprü, dolgu) yapmayı sağlayan CAD-CAM sistemi, Sert ve yumuşak doku lazer cihazlarının bulunduğu lazer kliniğimiz için Klinik Bilimleri Bölümü Protetik Diş Tedavisi Anabilim Dalı öğretim üyelerinden Dr. Öğr. Üyesi Mehmet UĞUR tarafından CAD-CAM sistemi çalışmaları kapsamında 2023 yılı içerisinde yapılan BAP proje başvurusu kabul edilerek 2024 yılında projenin çalışmalarının tamamlanması planlanmaktadır. Mikroskop altında endodontik tedavilerin yapıldığı mikro-endodonti kliniği ve sedasyon/genel anestezi altında diş tedavisi uygulanmaktadır.

Halkımıza koruyucu ve tedavi edici sağlık hizmetleri sunmak, ülkemizin saygın Diş Hekimliği Fakültelerinden biri olmak için eldeki ekonomik, fiziki ve insan kaynaklarını en etkin şekilde kullanarak azami verim elde etmek anlayışı ile sağlık hizmetlerini yürütmektedir.

2023 Yılı Sağlık Hizmet Verileri	İşlem Sayısı
Kliniklerimize Başvuran Hasta Sayısı	145.504
Tanı-Tedavi İşlemleri	331.067
Panoramik, Sefalometrik Ve Periapikal Radyograf Sayısı	44.711
Dental Tomografi	802
Dolgu	28.832
Kök Kanal Tedavisi	7.171
Tam ve Bölümlü Çene Protezi	1.133

KTÜ Diş Hekimliği Fakültesi - 2023 Yılı Birim Faaliyet Raporu

Sabit Protez(Üye Başı)	11.722
Diş Çekimi	23.874
Diş Eti Ameliyatı	4.410
Diş Taşı Temizliği	49.365
Subgingival Küretaj	2.035
Kemik İçi İmplant	145.504
Sabit Ortodontik Tedavi	331.067



Yıllar İtibariyle Hasta ve İşlem Sayısı

	Hasta sayısı	İşlem sayısı
2015	185.013	562.708
2016	193.539	567.653
2017	195.324	551.454
2018	219.927	623.959
2019	170.981	453.854
2020	59.290	126.807
2021	84.995	180.740
2022	127.048	289.636
2023	145.504	331.067

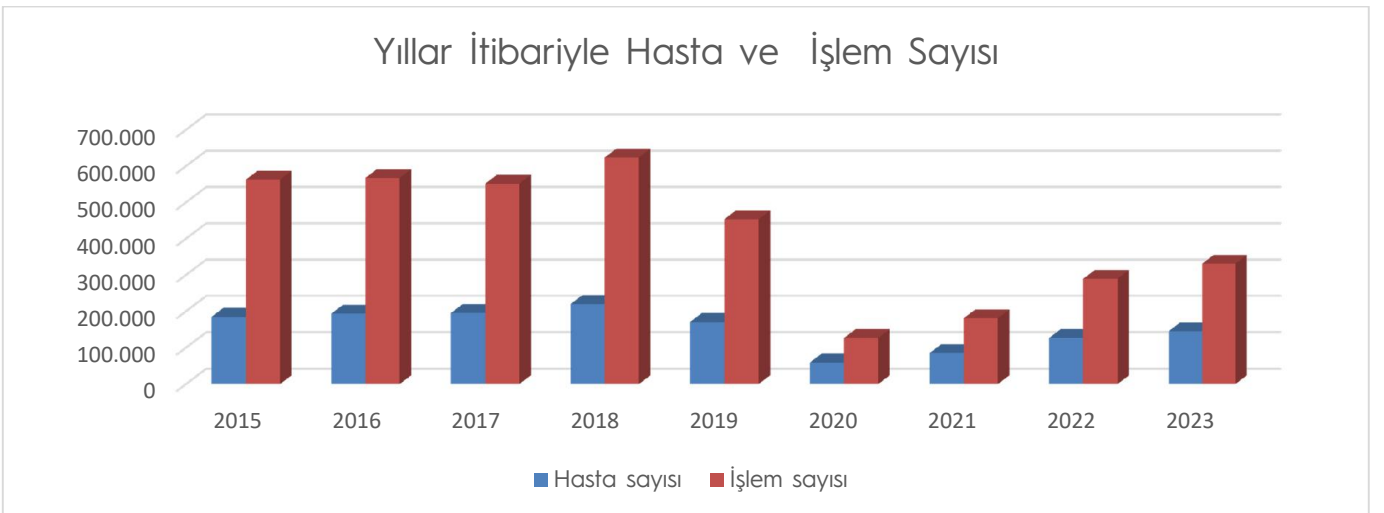

5.3. Araştırma Hizmetleri

Üniversitemizin Araştırma politikası, 2019-2023 Stratejik Planında belirtilmiş olan “Yenilikçi Üretim İçin Araştırma Kapasitesini Geliştirmek” amacı doğrultusunda birimiz akademisyenleri tarafından yürütülen kurum içi ve kurum dışı projelere ilişkin bilgiler aşağıda sunulmuştur.

5.3.1. 2023 Yılı BAP Proje Bilgileri

Birim Adı	2022 Yılı İçinde Açılan		Önceki Yillardan Devredenlerle Beraber Toplam	
	Proje Sayısı	Toplam Bütçe (₺)	Proje Sayısı	Toplam Bütçe (₺)
Diş Hekimliği Fakültesi	11	762.559,68	13	790.633,12

5.3.2. 2023 Yılında Kabul Edilen BAP Projelerinin Türlerine Göre Dağılımı

Proje Türü	Proje Sayısı	Projelerin Toplam Bütçesi (₺)
BAP01- Temel Araştırma Projesi		
BAP02- Hızlı Destek Projesi		
BAP03- Başlangıç Destek Projesi	2	48.510,20
BAP04- Araştırma Altyapı Projesi		
BAP05-Yurt Dışı Araştırma Projesi	2	415.350,00
BAP06-Lisansüstü Tez Projesi		
BAP07-Kamu-Üniversite Sanayi İşbirliği Araştırma Projesi	7	298.699,48
BAP08-Öncelikli Alanlar Araştırma Projesi		
BAP09-Lisans Öğrenci Projesi		
BAP10 -Eş Finansmanlı Bilimsel Araştırma Projesi		
BAP11 Disiplinler Arası İşbirliği Projesi		
BAP12 Doktora Sonrası Araştırma Projesi		
Toplam	11	762.559,68

5.3.3. 2023 Yılı Kurum Dışı Proje Bilgileri**5.4. Kültür Hizmetleri****5.5. Spor Hizmetleri****5.6. Öğrenci Kulüpleri Faaliyetleri**

Kulübün Adı	Gerçekleştirilen Faaliyetler
Psikodent	<ul style="list-style-type: none">❖ Dönemler Arası Tecrübe Aktarımı ve Kafanızdaki Sorular İçin Üst Dönemler Yanınızda Etkinliği❖ Doç. Dr. Davut ÇELİK tarafından Antibiyotik Kullanımında Bilinçlendirmeye Yönelik Sunum❖ Dt. Vedat OCAK tarafından mesleki deneyim, mezuniyet sonrası dönemde izlenecek yollara ve mesleki etiğin önemini bilgilendirme toplantısı.
K.T.Ü Diş Hekimliği Araştırma Topluluğu Kulübü	<ul style="list-style-type: none">❖ Futbol Turnuvası❖ Trabzon Huzurevi ve Rehabilitasyon Merkezi Ziyareti

5.7. Eğitim Öğretim ve Diğer İdari Faaliyetler

5.8. Talep, Şikâyet ve İhbarlar

	CİMER/Denetleme KURULU/REKTÖRLÜK/BÖLÜM			Açıklama
	Öğrenci	Personel	Diğer	
Şikâyet	-	-	28	CİMER üzerinden Dekanlığımıza yapılan Başvurulardan; Başvuruların 1 tanesi teşekkür için. Hasta şikâyetleri; daha erken sürede tedavi olabilmek, tedavi sırasında karşılaşılan yaklaşımlar ile ilgili, 1 Personel taban ek ödemesi hakkında bilgi talebinde bulunmuştur. 279 Öğrenci ise sene sonu yapılacak olan sınavların çevrim içi olarak düzenlemesi konusunda talepte bulunmuştur. Tüm şikâyetler Dekanlığımızca değerlendirildi ve tümü sonuçlandırıldı.
Talep/Öneri/Bilgi/Teşekkür	279	1	4	
İhbar	-	-	-	
Toplam	279	1	32	

Fakültemiz Web Sitemizde Yer Alan Bize Yazın Modülü

Başvuru Sayısı	95
----------------	----

	Başvuru Sayıları	Açıklama
Şikâyet (Nitelikli-İletişim Bilgisi Var)	51	Fakültemizde bulunan dilek/şikâyet kutularına hasta ve hasta yakınları tarafından doldurulup atılan formların tamamı incelenerek ilgili kişiler (nitelikli) iletişim bilgilerini vermiş ise kendilerine gerekli bilgilendirme yapılarak sonuçlandırılmıştır.
Şikâyet (Niteliksiz-İletişim Bilgisi Yok)	31	
Öneri	24	
Teşekkür	49	
E-Posta Başvurusu	141	
Direkt Gelen Şikâyetler	35	
Toplam	331	

6. İç Kontrol ve Kalite Güvence Sistemi

6.1. Yönetim ve İç Kontrol Sistemi

6.1.1. İç Kontrol

Üniversite İç Kontrol Eylem Planı kapsamında mevcut durum ve 2023 yılındaki yılı içerisinde gerçekleştirilen faaliyetler aşağıdaki tabloda gösterilmiştir.

	Standartlar	Gerçekleştirilen Eylemler
Kontrol Ortamı	Standart 1: Etik Değerler ve Dürüstlük	❖ Yıl içerisinde yeni atanarak göreve başlayan 37 akademik personel ve 24 4/B sözleşmeli personele " Etik Sözleşme " imzalatılarak özlük dosyalarına konuldu.
	Standart 2: Misyon, Organizasyon Yapısı ve Görevler	❖ Ünvan bazlı (Bölüm başkanı, Daire Başkanı, Şube Müdürü, Memur vb.) " Görev Tanımı " Fakültemiz personeline tebliğ edildi.
	Standart 3: Personelin Yeterliliği ve Performansı	❖ Personelin yeterliliği ve performansını arttırmak amacıyla Genel Sekreterlik tarafından düzenlenen Memur Akademisi eğitim programlarına personelin katılımı sağlandı.
	Standart 4: Yetki Devri (Yetki Devretme, İmza Yetkisi)	❖ İmza Yetkisi: İç Kontrol çalışmaları kapsamında yetki devirleri düzenlenecektir.
Risk Değerlendirme	Standart 5: Planlama ve Programlama	❖ 2019-2023 dönemi stratejik plan için, veri girişi yapılmıştır.
	Standart 6: Risklerin Belirlenmesi ve Değerlendirilmesi	❖ Üniversitemiz Risk Strateji Belgesi hazırlık çalışmalarına katkı verilmiş olup, Birimiz Birim Risk Koordinatörü ve Risk Değerlendirme Çalışma Grubu oluşturulmuş/güncellenmiştir. Risk tespiti ve değerlendirme çalışmaları yapılmıştır. Risk kayıt formu oluşturulmuş ve riskler raporlanmıştır.

KTÜ Dış Hekimliği Fakültesi - 2023 Yılı Birim Faaliyet Raporu

Kontrol Faaliyetleri	Standart 7: Kontrol Stratejileri ve Yöntemleri	<ul style="list-style-type: none"> ❖ Birimimizin 2023 yılı bütçesi; birim bütçe tavanları, önceki yıl harcamaları, hizmet genişlemeleri ve personel/öğrenci sayıları varsa bütçe gelir tahminleri esas alınarak yapılmıştır. ❖ Süreç ve risk değerlendirme çalışmalarını desteklemek amacıyla iş akışları hazırlanarak Fakültemiz web sayfasında yayınlanmış olup güncellemeler devam etmektedir.
	Standart 8: Prosedürlerin Belirlenmesi	<ul style="list-style-type: none"> ❖ Genel Sekreterlik Koordinatörlüğünde hazırlanan iş akışları/prosedürler Fakültemiz web sayfasında yayımlandı.
	Standart 9: Görevler Ayrılığı	<ul style="list-style-type: none"> ❖ 2023 yılında mali karar ve işlemlerin onaylanması, uygulanması, kaydedilmesi ve kontrol edilmesi görevleri mevcut personel arasında paylaştırılarak, yeni Piyasa Fiyat Araştırma Komisyonu, Demirbaş ve Sarf Malzemesi Muayene ve Kabul Komisyonu ile Taşınır Sayım Kurulu oluşturuldu/güncellendi.
Kontrol Faaliyetleri	Standart 10: Hiyerarşik Kontroller	<ul style="list-style-type: none"> ❖ Raporun 5.8. Talep, Şikayet ve İhbarlar (syf. 33) başlıklı tabloda konuya ilişkin bilgi verildi.
	Standart 11: Faaliyetlerin Sürekliliği	<ul style="list-style-type: none"> ❖ Vekil Personel Listesi güncellendi, personele duyuruldu.
	Standart 12: Bilgi Sistemleri Kontrolleri	<ul style="list-style-type: none"> ❖ Veri kaybına karşı bilgileri yedekleme ve lisanslı virüs programı (ESET ENDPOINT SECURITY) kullanma gibi koruyucu tedbirler alındı. ❖ Bilgi sistemlerini kullananak, veri girişi yapacak uygun personele görevleri resmi yazı ile bildirildi. ❖ Görevden ayrılan, veya görev yeri değişen personelin yetkileri kaldırıldı, yeni görev başlayanlara yetki verildi. ❖ Yeni uygulamaya giren bilgi sistemleri için de uygun personele yetki verildi.
Bilgi ve İletişim	Standart 13: Bilgi ve İletişim	<ul style="list-style-type: none"> ❖ Üniversitemiz tarafından ve diğer kamu kurumları tarafından geliştirilen lisanslı yazılımların yetki verilen kişiler tarafından kullanılması sağlandı. ❖ Birim web sayfamızın sürekli olarak güncel tutulmasının sağlayacak şekilde veri giriş sorumluları tanımlanmış ve web güncelliğinde güvence sağlanmıştır. ❖ Üniversitemizde kullanılan personel/öğrenci sayısı gibi yazılımların entegrasyonu ile birimize ait veriler yetki sınırları dahilinde takip edilebilmektedir.
	Standart 14: Raporlama	<ul style="list-style-type: none"> ❖ Birimize ait faaliyet raporu, vb. raporlar web sayfasından yayımlanarak, kamuoyu ile paylaşıldı. ❖ 2019-2023 Stratejik Planında birimiz sorumluluğunda yer alan hedeflerin gerçekleştirme sonuçları da birimizce değerlendirilmekte ve faaliyet raporu ile raporlanmaktadır.
	Standart 15: Kayıt ve Dosyalama Sistemi	<ul style="list-style-type: none"> ❖ ELEKTRONİK BELGE YÖNETİM SİSTEMİ (EBYS) ile 2023 yılı içerisinde Fakülte 6.266 kurum içi yazışma, 220 harici giden ve 396 harici gelen yazışma yapıldı. ❖ 2023 yılında "Memur Akademisi" kapsamında yapılan EBYS ve Resmi Yazışma Esasları konulu eğitimlere personelimizin katılımı sağlanmıştır.
	Standart 16: Hata, Usulsüzlük ve Yolsuzlukların Bildirilmesi	<ul style="list-style-type: none"> ❖ Mali konularla ilgili olarak 365 işlem gerçekleştirildi. (Tablo 6.1.3) ❖ Geri bildirim araçlarından "Bize Yazın" arayüzü ile birimize ulaşan 95 şikayet, görüş sınıflandırılarak ilgili birimlere değerlendirilmiştir.
izleme	Standart 17: İç Kontrolün Değerlendirilmesi	<ul style="list-style-type: none"> ❖ Üniversitemiz tarafından yapılan personel/öğrenci anketine personelin ve öğrencinin katılımını sağlamak için gerekli duyuru ve bilgilendirmeler yapılmıştır. ❖ Uyum eylem planı kapsamında yürütülen faaliyetler bu raporla paylaşıldı.
	Standart 18: İç/Dış Denetim	<ul style="list-style-type: none"> ❖ İç Denetim: 2023 yılı içerisinde Fakültemizde Dış Sağlığı Hizmetleri Satış Geliri ve Faturalandırma sürecine yönelik İç Denetçi Hasibe USTA tarafından denetim faaliyeti yapıldı. 2023 yılı içerisinde Fakültemizde Doğrudan Temin ve İhale Yoluyla Mal ve Hizmet Alımı süreçlerine ilişkin İç Denetçi Muhammet ATASU tarafından yapılan 2022 yılı iç denetiminin 2023 yılı izlemeleri gerçekleştirildi. ❖ Dış Denetim: Sayıştay Başkanlığı tarafından Üniversitemizde gerçekleştirilen denetimleri sonucunda Fakültemize ait 2023 yılına ilişkin mali evraklar incelenmiş olup sürece ilişkin raporlar henüz tarafımıza ulaşmamıştır.

6.1.2. Düzenlenen ve Katılım Gerçekleştirilen Eğitimler

- ❖ Fakültemiz personeline yönelik hazırlanmış olan <https://isg.ktu.edu.tr:8075/> sayfası üzerinden çevrimiçi (online) gerçekleştirilen aşağıda bilgileri verilen eğitimlere akademik ve idari personelin katılımı sağlanmıştır.

Eğitimin Adı	Katılım Sayısı	Katılım Oranı %
Acil Durum Kodları	140	58
Afet Bilinci Eğitimi	142	59

KTÜ Dış Hekimliği Fakültesi - 2023 Yılı Birim Faaliyet Raporu

Atık Yönetimi	136	57
Bilgi Güvenliği Eğitimi	20	48
El Hijyeni	124	51
Enfeksiyonların Önlenmesine İzolasyon Önlemleri	17	76
Hasta Hakları-Mahremiyeti-Güvenliği	124	56
Hastane Temizliği ve Bölüm Bazlı Temizlik	17	100
Istenmeyen Olay Bildirim Sistemi	132	55
Temel İş Sağlığı ve Güvenliği (Personele)	135	56
Temel İş Sağlığı ve Güvenliği (5.Sınıf İntörn Öğrencilere)	72	78

❖ Fakültemiz akademik ve idari personelin Üniversitemiz Memur Akademisi kapsamında çevrimiçi (online) veya yüzyüze olarak gerçekleştirilen aşağıda bilgileri verilen eğitimlere katılımı sağlanmıştır.

Eğitimin Konusu	Eğitimci	Eğitim Tarihi
Temel Düzey Uygulamalı Microsoft Excel Eğitimi	M.E.B Yerleştirme ve Geliştirme Müdürlüğü Hakan YARDIM	Ocak 2023
İleri Düzeyde Uygulamalı Microsoft Excel Eğitimi	M.E.B Yerleştirme ve Geliştirme Müdürlüğü Hakan YARDIM	Ocak 2023
Enerji ve Enerji Verimliliği	Mühendis İzzet KÖMÜRCÜ	Ocak 2023
Etkili İletişim	Prof. Dr. Hatice ODACI	Ocak 2023
Elektronik İhale Eğitimi	Kamu İhale Kurumu	Ocak 2023
Sözleşmeli Personelin Memur Kadrosuna Geçiş Süreci	Funda GÜLEŞ	Şubat 2023
Bağımlılık Farkındalık Eğitimleri/Yeşilay Tütün Bağımlılığı Eğitimi	Prof. Dr. Murat TOPBAŞ	Mart 2023
Finansal Okuryazarlık eğitimi	Prof. Dr. Bünyamin ER	Mart 2023
3071 Sayılı Dilekçe Hakkının Kullanılmasına Dair Kanun ve 4982 Sayılı Bilgi Edinme Hakkı Kanunu	Ali Buğrahan DOĞU	Mart 2023
Birim Web Sayfaları-2	Kubilay ATALAY-Muammer ALBAYRAK	Mart 2023
Elektronik Belge Yönetim Sistemi(EBYS)-2	Osman BÜLBÜL	Mart 2023
4734 Sayılı Kamu İhale Kanunu	Kamu ihale Kurumu Grup Başkanı Nilhan ÖZKAN	Nisan 2023
657 Sayılı Devlet memurları Kanunu	Hazine ve maliye Bakanlığı veki Müfettişi Nizamettin KÖRÜKMEZ-Zehra TÜFEKÇİ	Nisan 2023
Görev Verme/Delegasyon(Yetki Devri)/Geri Bildirim Verme/Geri Bildirim Alma	Ostım Teknik üniversitesi Prof. Dr. Ünsal SİĞRİ	Mayıs 2023
İlk Yardım	Arş. Gör. Dr. Leyla ADIGÜZEL	Mayıs 2023
5018 sayılı Kamu Mali Yönetimi ve Kontrol Kanunu	Hazine ve maliye Bakanlığı Uzman Hacı Bayram ÇOLAK	Mayıs 2023
Muhtasar ve Hizmet Beyannamesi	Orhan YILDIRIM	Mayıs 2023
Sıfır Atık Eğitimi	Prof. Dr. Dilek BEYAZLI	Haziran 2023
Temel Düzey Resmi Yazışma Kuralları	Elif GÖKÇE-Nurcan ŞAHİN	17.10.2023
Elektronik Belge Yönetim Sistemi: Menü Kullanımı	Osman BÜLBÜL	19.10.2023
Uygulamalı Temel Düzey Elektronik Belge Yönetim Sistemi	Osman BÜLBÜL	24.10.2023
Uygulamalı Temel Düzey Microsoft Word	Öğr. Gör. Ahmet AYAZ	26.10.2023
Uygulamalı Temel Düzey Microsoft Excel	Öğr. Gör. Ahmet AYAZ	31.10.2023
Uygulamalı Temel Düzey Microsoft PowerPoint Eğitimi	Dr. Öğr. Üyesi Merve YILDIZ	02.11.2023
Ekranlı Araçlarla Çalışmalarda İş Sağlığı ve Güvenliği Eğitimi	Öğr. Gör. Dr. Tarık ASLAN	07.11.2023
Sıfır Atık Eğitimi	Mehmet ŞAHİN	26.10.2023
Teorik Temel Hijyen Bilgisi	Öğr. Gör. Dr. Gülsüm DEMİR KAYA	30.10.2023
Uygulamalı Hijyen Eğitimi	Emel ÖZEN DURSUN	30.10.2023
Anketimi Hazırlıyor ve Yorumluyorum	On Dokuz Mayıs Üniversitesi Dr. Öğr.Üyesi Naci MURAT	06.12.2023
KTÜ Web Yönetim Sisteminde Anket Oluşturma ve Veri Toplama	Öğr. Gör. Muammer ALBAYRAK	14.12.2023

- ❖ Fakültemiz personeline yönelik yüz yüze gerçekleştirilen aşağıda bilgileri verilen eğitimlere akademik ve idari personelin katılımı sağlanmıştır.

Eğitimin Adı	Katılım Sayısı	Katılım Oranı %
Araştırma Görevlileri Uyum Eğitimi	29	100
Atık Ayrışımı ve Tehlikeli Madde Bertarafı	66	95
Cihaz Kullanım Eğitimi (Flaş Otoklav)	9	100
Cihaz Kullanım Eğitimi (Röntgen Cihazı)	6	100
Doküman Yönetimi	9	95
Hastane Bilgi Yönetim Sistemi Güncelleme	15	95
İlaç Güvenliği	61	80
İletişim Eğitimi	14	100
Preklinik Labr. Güvenli Çalışma Ortamı ve Cihaz Kullanımı	100	100
Protez Laboratuvarı İşlem Kodları Eğitimi	12	95
Protez Laboratuvar Programının Kullanımı	23	95
Radyasyon Güvenliği ve Çekim Protokolleri	8	100
Rıza Belgelerinde Dijital Siteme Geçilmesi	26	95
Temizlik Dezenfeksiyon Kuralları	32	100
Temel Yaşam Desteği (CPR) (Trabzon İl Sağlık Müdürlüğü)	257	100
Temel Yaşam Desteği (CPR) (KTÜ Farabi Hastanesi)	24	100
Temizlik Personeline Yönelik Hizmet İçi Eğitim	13	95
Temel İş Sağlığı ve Güvenliği (Personele)	88	80
Temel İş Sağlığı ve Güvenliği (5.Sınıf İntörn Öğrencilere)	72	80

6.1.3. Ön Mali Kontrol

Birimimizce 2023 yılı içerisinde gerçekleştirilen mali işlemlerin tür ve sayılarına ait bilgiler aşağıdaki tabloda gösterilmiştir.

İşlem	Sayı	İşlem	Sayı	İşlem	Sayı
Maaş	17	Mesai	0	Telefon	7
Ek Ders	18	Satın Alma	156	Jüri Ödemesi	31
Yolluk	0	Hakediş Dosyası	108	Döner Sermaye Ödemesi	28

6.2. Kalite Güvence Sistemi

KTÜ Kalite Güvence Sistemi Yönergesi kapsamında ve Fakültemiz Kalite süreçlerinin iyileştirilmesi (Eğitim-Öğretim, Araştırma Geliştirme, Toplumsal Katkı ve Yönetim Sistemi) kapsamında, 2023 yılı çalışmaları hakkında özet bilgi aşağıda tabloda verilmiştir.

Gelişmeye Açık Yönler	Değerlendirme
Mezunlarla İletişim Kurulması kapsamında yapılan faaliyet varsa özet.	Fakültemizde eğitimlerini tamamlamış lisans ve uzmanlık öğrencilerimiz Üniversitemiz WEB sayfasında yer alan ve Fakültemiz web sayfasında bağlantısı verilen (https://mezun.ktu.edu.tr/) link üzerinden üye girişlerini yapabilmektedirler.Fakültemiz mezun olup kurumumuzda çalışmaya devam etmekte olan öğrencilerimize ilişkin 27.12.2023 tarihinde toplantı yapılmıştır.
Birim Kalite Komisyonu'nun 2023 yılı içerisindeki toplantılarında alınan kararlar kapsamında yapılan iyileştirmeler kısaca belirtilecektir.	28.12.2023 tarihinde gerçekleşen toplantıda Fakültemiz lisans eğitim programının akreditasyon süreci hakkında bilgilendirme yapıldı,
2023 yılı içerisinde yapılan Birim Danışma Kurulu toplantısında alınan kararlar kapsamında yapılan iyileştirmeler.	❖ 28.12.2023 tarihinde Birim Danışma Kurulu Toplantısı çevrimiçi olarak gerçekleştirildi. ❖ Fakültemiz lisans eğitim programının akreditasyon süreci hakkında bilgilendirme yapılmadı. ❖ 2023-2024 Eğitim-Öğretim Yılı Güz Yarıyılı'nda 09- 13 Ekim 2023 tarihleri arasında gerçekleştirilen Akademik Danışmanlık Günleri hakkında bilgilendirme yapıldı.

	<ul style="list-style-type: none">❖ Fakültemiz lisans derslerine bölgemizin sağlık turizmüne yönelik seçmeli derslerin eklenmesi hususunun görüşleri bildirildi.❖ 09.11.2021 tarih ve 4 sayılı Birim Danışma Kurulu'nda görüşülerek başlatılan boyama kitabı projemizin revizyonu görüşüldü.❖ Güncel üretim teknolojileri ve diş hekimliğinde kullanılan materyaller hakkında bilgilendirme yapılmadı.❖ 30.11.2023 tarih ve 5 sayılı Birim Danışma Kurulu'nda görüşülerek Türk Diş hekimleri Birliği Trabzon Şubesi ile koordineli olarak başlatılan muayenehane gözlemleri hakkında bilgilendirme yapılmadı.❖ 09.11.2021 tarih ve 4 sayılı Birim Danışma Kurulu'nda görüşülerek T.C. Sağlık Bakanlığı Trabzon Ağız ve Diş Sağlığı Hastanesi'nde görev yapan hekimlere yönelik sunum/eğitimler hakkında bilgilendirme yapıldı.❖ Birim Danışma Kurulu Üyemiz öğrenci temsilcisi Merve SALMAN'ın talep ve önerilerinin görüşüldü.
Öğrenci Kalite Komisyonu için Biriminizi temsilen öğrenci seçildi mi?	Öğrenci Kalite Komisyonu için Fakültemiz Dönem III öğrencisi Yaren Başak MANAT ve Dönem V öğrencisi Merinaz ZEİLNALİYEVA seçilmiştir.
Biriminiz "Bize Yazın" modülüne gelen geri bildirimlere ve cevaplara ait sayı	Raporun 5.8 Talep, Şikâyet ve İhbarlar (syf. 33) bölümünde bilgi verilmiştir.
2023 yılı içerisinde Biriminiz tarafından (akademik, idari, öğrenci, paydaş vb.) anket yapıldı mı? Anket sonuçlarına istinaden faaliyetleriniz özet	Fakültemiz Akademik ve idari personellerine yönelik yılda 1 defa HBYS kullanıcı hesapları ve karekod uygulaması üzerinden çalışan memnuniyet anketi, hastalara her ay hasta memnuniyet anketi, Öğretim üyesi değerlendirme, Akademik personel eğitim dönemi değerlendirme, öğrenci Deneyimi, Diş Hekimliği Fakültesi İş Dünyasının Mezun Yeterliliklerine İlişkin Memnuniyet, Klinik uygulama dersinin değerlendirme, El hijyeni inanç ölçeği ve uygulama envanteri, Mezun iletişim, mezun anketleri yapılmıştır.

6.2.1. 2023 Yılı Sağlıkta Kalite Standartları Kapsamında Yapılan Faaliyetler

- ❖ Hizmet İçi Eğitimler Eğitimler: 2023 Yılında toplam 30 eğitim düzenlenmiş olup, bunların 11'i Hizmet İçi Uzaktan Eğitim Sistemi üzerinden online olarak, 19'u yüz yüze/uygulamalı eğitim şeklinde verilmiştir. Personelin Eğitimlere Katılım Oranı % 83'dür.
- ❖ Personel Uyum Eğitimleri: 2023 Yılında kuruma yeni başlayan ve kurum içinde yer değiştiren toplam 53 personele genel ve bölüm uyum eğitimi verilmiştir.
- ❖ Toplantılar: Sağlıkta Kalite Standartlar kapsamında Fakültemizde oluşturulan komiteler ve ekipler 2023 yılında toplam 20 (yirmi) komite toplantısı düzenleyerek kalite çalışmalarına destek vermiştir.
- ❖ Fakültemizde kullanılmakta olan tüm dokümanların tamamı 2023 yılında revize edilmiştir.
- ❖ Toplum ağız diş sağlığı kapsamında sosyal sorumluluk projeleri, özel gün ve haftalarda kurum içi etkinlikler düzenlenmiştir.
- ❖ Personel Sağlık Taramaları kapsamında sağlık taramasına katılım oranını yüksek tutmak amacıyla yapılan planlamalar sonucunda %81 katılım oranı sağlanmıştır.
- ❖ Fakültemizde Sıfır Atık Projesi kapsamında çalışmalara başlanmıştır.
- ❖ Hastalardan gelen toplam 331 adet dilek, şikâyet, öneri ve teşekkür bildirimlerine geri dönüş yapıldı.
- ❖ Toplam 300 hastaya yapılan Hasta Memnuniyet Anketi sonuçlarına göre memnuniyet oranı %87,5 çıkmıştır.
- ❖ KTÜ Diş Hekimliği Fakültesi Kalite Yönetimi web sayfası (<https://www.ktu.edu.tr/diskalite>) oluşturuldu. Web sayfamızda SKS kapsamında hazırlanan tüm dokümanlar personelin kullanımına sunuldu.
- ❖ Sağlık Bakanlığı tarafından 05.12.2022 tarihinde Fakültemizde gerçekleştirilen Sağlıkta Kalite Standartları Değerlendirmesi sonucunda Fakültemiz 92,93 puan almış olup SKS Ağız Diş sağlığı

Hastanesi(ADSH) 2023 versiyon 4 rehberi kapsamında Fakültemizde revizyon çalışmaları devam etmektedir.

- ❖ Artan kağıt ve baskı maliyetini azaltmak adına Dijital Hasta Onam Formu sistemine geçiş yapılmıştır.
- ❖ Fakültemizde yürütülen kalite çalışmalarına tüm personelin katılımı sağlanarak Fakültemizde kalite kültürünün oluşması sağlanmıştır.

Fakültemiz Web Sitesi Ziyaretçi Sayıları

Yıl	Ziyaretçi Sayısı
2017	326702
2018	375646
2019	219736
2020	205145
2021	386317
2022	457943
2023	563523

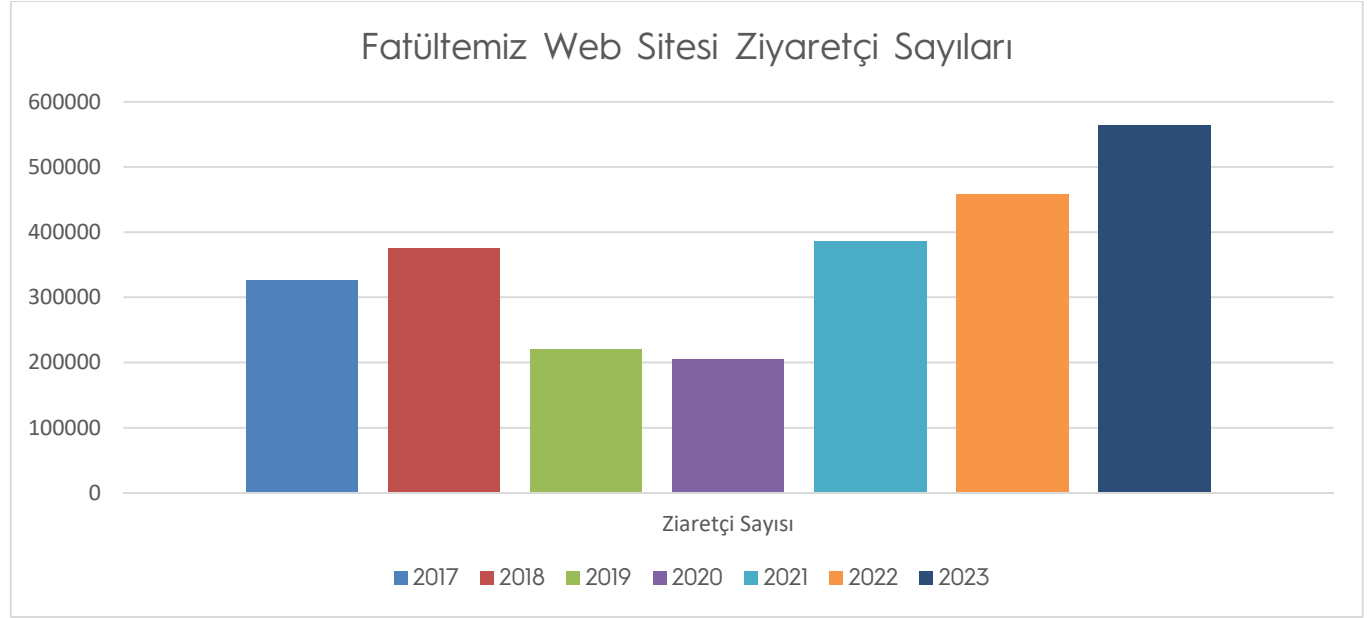

Hasta Memnuniyet Oranları

Yıl	Ay	Genel Memnuniyet Oranı
2023	Ocak	0,98
	Şubat	0,92
	Mart	0,92
	Nisan	0,91
	Mayıs	0,94
	Haziran	0,92
	Temmuz	0,96
	Ağustos	0,91
	Eylül	0,74
	Ekim	0,81
	Kasım	0,83
	Aralık	0,67

2022	Ocak	0,9
	Şubat	0,89
	Mart	0,79
	Nisan	0,85
	Mayıs	0,89
	Haziran	0,98
	Temmuz	0,97
	Ağustos	0,98
	Eylül	0,95
	Ekim	0,90
	Kasım	0,97
	Aralık	0,92
	2021	Ocak
Şubat		0,79
Mart		0,83
Nisan		0,971
Mayıs		0,99
Haziran		0,99
Temmuz		0,98
Ağustos		0,99
Eylül		0,91
Ekim		0,85
Kasım		0,84
Aralık		0,88

II. STRATEJİK PLAN AMAÇ ve HEDEFLER

A. KTÜ 2019-2023 Stratejik Planı Amaç ve Hedefler

AMAÇ VE HEDEFLER	Amaç 1 - Eğitim-öğretimde kaliteyi geliştirerek değişime ve gelişime açık öğrenciler yetiştirmek ve mezun etmek.	
	Hedef 1. 1	Eğitim programlarının niteliği geliştirilecektir.
	Hedef 1. 2	Eğitim-öğretim altyapısı iyileştirilecektir.
	Hedef 1. 3	Öğretim elemanı niteliği artırılacaktır.
	Hedef 1. 4	Öğrenci niteliği artırılacaktır.
	Amaç 2 - Yenilikçi üretim için araştırma kapasitesini geliştirmek.	
	Hedef 2. 1	Girişimcilik ve yenilikçilik kültürü ile sanayi iş birliği geliştirilecektir.
	Hedef 2. 2	Araştırmacı insan kaynağı geliştirilecektir.
	Hedef 2. 3	Araştırma altyapısı geliştirilecektir.
	Hedef 2. 4	Uygulama ve Araştırma Merkezleri daha etkin hâle getirilecektir.
	Amaç 3 - Kurumsal kapasiteyi artırmak ve kurumsal kültürü yaygınlaştırmak.	
	Hedef 3. 1	Kurumsal memnuniyet ve aidiyet duygusu geliştirilecektir.
	Hedef 3. 2	Mezunlarla iletişim ve iş birliği güçlendirilecektir.
	Hedef 3. 3	Kalite kültürü yaygınlaştırılacaktır.
	Amaç 4 - Toplumsal sorunlara duyarlı ve çözüm odaklı üniversite olmak.	
	Hedef 4. 1	Toplumsal sorunlara yönelik faaliyetler artırılacaktır.
	Hedef 4. 2	Bilginin topluma yayılması artırılacaktır.
	Hedef 4. 3	Sağlık alanında tanı, tedavi ve bakım süreçlerinde hizmet kalitesi artırılacaktır.
	Amaç 5 - Uluslararasılaşmak	
	Hedef 5. 1	Değişim programları etkin hale getirilecektir.
	Hedef 5. 2	Uluslararası iş birliği süreçleri geliştirilecektir.

Hedef 5. 3	Yabancı dilde eğitim veren programların sayısı artırılabilecektir.
Hedef 5. 4	Uluslararası görünürlük daha da artırılabilecektir.

B. 2019-2023 Stratejik Plan 2022 Yılı İzleme ve Değerlendirmesi

Üniversitemizin 2019-2023 Stratejik Planının üçüncü uygulama yılı tamamlanmıştır. Plan içerisinde birimizin sorumlu olduğu hedefler (göstergelerle izlenen) ile ilgili faaliyetlere ilişkin bilgiler aşağıdaki tabloda verilmiştir.

	2022	2023
Eğitim programlarının niteliği geliştirilecektir.		
Akredite olan lisans programlarının Toplam lisans program içindeki oranı (Akreditasyon)	-	-
Disiplinlerarası lisansüstü program sayısı	-	-
Müfredatları konu alan dış paydaşlarla yapılan toplantı sayısı	2	1
Eğitim-öğretim altyapısı iyileştirilecektir.		
Öğrenci serbest çalışma alanı (m ²)	155 m ²	155 m ²
Öğretim elemanı niteliği artırılabilecektir.		
Öğretim üyesi başına düşen yayın (SCI, SSCI-exp, AHCI) sayısı	0,53	0,38
Eğiticilerin eğitimine katılan öğretim üyesi sayısı	41	80
Yurtdışı bilimsel etkinlikler için yapılan akademisyen görevlendirme sayısı	1	1
Öğrenci niteliği artırılabilecektir.		
Kurum dışı ödüllendirilen öğrenci sayısı	-	-
Öğrencilerin kişisel ve mesleki gelişimlerine yönelik düzenlenen etkinlik sayısı	14	20
Öğrenciler tarafından (Ön lisans, lisans, lisansüstü) başvuru yapılan kurum dışı proje sayısı	-	-
Amaç 2- Yenilikçi üretim için araştırma kapasitesini geliştirmek.		
Girişimcilik ve yenilikçilik kültürü ile sanayi işbirliği geliştirilecektir.		
Üniversite-Sanayi İş birliği kapsamında yapılan proje sayısı (içerisinde bir sanayi kuruluşunun yer aldığı TÜBİTAK, AB, Bakanlıklar, kontratlı ve benzeri projeler)	-	-
Üniversite-Sanayi İş birliği kapsamında yürütülen lisansüstü tez sayısı	-	-
Araştırmacı insan kaynağı geliştirilecektir.		
Kamu kurumları veya özel sektör tarafından fonlanan Toplam kurum dışı proje sayısı (TÜBİTAK, AB, DOKA, DOKAP, TAGEM, Sektör Kontratlı, Bakanlık, BAP 08 ve benzeri)	-	-
Lisansüstü (tezli yüksek lisans +doktora) öğrenci sayısının Toplam öğrenci (ön lisans, lisans, tezli ve tezsiz yüksek lisans ile doktora) sayısına oranı	-	-
Yıllık (ulusal + uluslararası) patent belge sayısı	-	-
YÖK 100/2000 doktora burs programına kayıtlı öğrenci sayısı	-	-
Araştırma altyapısı geliştirilecektir.		
Akredite olan altyapı (laboratuvar vb.) sayısı	-	-
Kurum dışı destek, bağış vb. katkı alan altyapı (UYGAR, laboratuvar vb.) sayısı	-	-
Kütüphane veri tabanı sayısı	-	-
Kurum içi (BAP) desteklenen altyapı proje sayısı	1	5
Uygulama ve Araştırma Merkezleri (UYGAR) daha etkin hâle getirilecektir.		
UYGAR'lar tarafından yapılan etkinlik (eğitim, seminer, konferans) sayısı	-	-
UYGAR'lar tarafından yürütülen (kurum içi veya kurum dışı) proje sayısı	-	-
Akredite olan veya Kalite Belgesi alan UYGAR sayısı	-	-
UYGAR'lar tarafından dış paydaşlarla yapılan toplantı/ziyaret sayısı	-	-
Kurumsal kapasiteyi artırmak ve kurumsal kültürü yaygınlaştırmak.		
Kurumsal memnuniyet ve aidiyet duygusu geliştirilecektir.		
Personeli bir araya getiren sosyal etkinlik sayısı	10	9
Mezunlarla iletişim ve işbirliği güçlendirilecektir.		
Mezunlarla yapılan toplantı sayısı	1	1

Toplumsal sorunlara duyarlı ve çözüm odaklı üniversite olmak.		
Toplumsal sorunlara yönelik faaliyetler artırılabacaktır.		
Belirli gün ve haftalara yönelik yapılan etkinlik sayısı *	5	11
Dezavantajlı gruplara yönelik yürütülen faaliyet sayısı	-	4
Bilginin topluma yayılması artırılabacaktır.		
Sürekli Eğitim Uygulama ve Araştırma Merkezi tarafından topluma yönelik yürütülen eğitim sayısı	-	-
Uzaktan Eğitim Uygulama ve Araştırma Merkezi tarafından topluma yönelik yürütülen eğitim sayısı	-	-
Toplumsal hizmetlere ait web sitelerinin ziyaretçi sayısı **	457,943	563,523
Sağlık alanında tanı, tedavi ve bakım süreçlerinde hizmet kalitesi artırılabacaktır.		
Acile başvuran hastaların memnuniyet oranı	-	-
Ayaktan bakım alan/yatan hasta memnuniyet oranı ***	%91	%87,5
Sağlık hizmeti çalışanı memnuniyeti oranı	%65	%74
Çocuk Hastanesi ve Diş Hekimliği Fakültesi binasının hizmete açılması	-	-
Kalite çalışmaları kapsamında sağlık çalışanlarına yönelik düzenlenen eğitim sayısı	14	30
Uluslararası işbirliği süreçleri geliştirilecektir.		
Diğer üniversitelerle açılan uluslararası ortak program sayısı	-	-
Yurt dışı üniversiteler, kurum ve kuruluşlar ile yürütülen faaliyet sayısı	-	1
Yabancı dilde eğitim veren programların sayısı artırılabacaktır.		
Eğitimi % 100 yabancı dilde yürüten program sayısı	-	-
Yabancı dilde verilen ders sayısı	1	1
Uluslararası görünürlük daha da artırılabacaktır.		
Tanıtım amaçlı katılım sağlanan uluslararası fuar vb. etkinlik sayısı	-	-
Yabancı uyruklu öğretim elemanı sayısı	6	9
Yabancı uyruklu öğrenci sayısı	75	83
Birimlerimiz tarafından düzenlenen uluslararası sempozyum vb. etkinlik sayısı	-	-

Belirli Gün ve Haftalara Yönelik Yapılan Etkinlikler

- Beyaz Önlük Giyinme Töreni





- 13. Dönem Mezuniyet Töreni



- 8 Mart Dünya Kadınlar Günü



- Cumhuriyet Bayramı



- Okul Ziyaretleri

Yükseköğretim Kurumları Sınavı (YKS) öncesi mesleki tanıtım ve tercih rehberliği çalışmaları kapsamında 2023 yılı içerisinde aşağıda bilgileri bulunan okul öğrencileri Fakültemizi ziyaret ederek eğitim-öğretim faaliyetleri ve sağlık hizmetleri hakkında bilgi almışlardır.

- ❖ Çarşıbaşı Anadolu Lisesi
- ❖ Piraziz Anadolu Lisesi
- ❖ Akçaabat Anadolu Lisesi
- ❖ Ünye Anadolu Lisesi
- ❖ Sürmene Hasan Tahsin Kırvali Anadolu Lisesi



- Toplum Ağız ve Diş Sağlığı Eğitimleri

- ❖ Özel Neşem Anaokulu
- ❖ Fatma Tuna Kızılay Anaokulu
- ❖ Erdoğan Anaokulu
- ❖ Beşirli Anaokulu
- ❖ Hüseyin Hüsni Aker Anaokulu
- ❖ Özel Küçükşeyler Anaokulu
- ❖ Pelitli Maraşel Fevzi Çakmak Anaokulu
- ❖ Özel Yalınca Teol Anaokulu
- ❖ Trabzon Huzurevi, Yaşlı Bakım ve Rehabilitasyon Merkezi



C. Faaliyetlere İlişkin Bilgi ve Değerlendirmeler

a. Mali Bilgiler

1. Bütçe Uygulama Sonuçları

1.1. Bütçe Giderleri

1.1.1 Program ve Alt Program Düzeyinde 2023 Bütçe Giderleri

Program ve Alt Program Düzeyinde Harcamalar				
Program ve Alt Faaliyet Türü	Başlangıç Ödeneği (₺)	Toplam Ödenek (₺)	Harcama (₺)	H/T.Ö Oranı %
56- Araştırma, Geliştirme Ve Yenilik				
210- Araştırma Altyapıları				
178- Yükseköğretimde Bilimsel Araştırma Ve Geliştirme				
54- Tedavi Edici Sağlık				
167- Tedavi Hizmetleri	6.111.000 ₺	28.203,000 ₺	25.728,344 ₺	91,22
62- Yükseköğretim				
240- Öğretim Elemanlarına Sağlanan Burs Ve Destekler				
239- Ön Lisans Eğitimi, Lisans Eğitimi Ve Lisansüstü Eğitim	29.856.500 ₺	57.674,502 ₺	57.669,863 ₺	99,99
241- Yükseköğretimde Öğrenci Yaşamı				
98- Yönetim Ve Destek Programı				
901- Teftiş, Denetim Ve Danışmanlık Hizmetleri				
900- Üst Yönetim, İdari Ve Mali Hizmetler				
Programlar Toplam	35.967.500 ₺	85.877.502 ₺	83.398.207 ₺	93,21

1.1.2 Ekonomik Düzeyde 2023 Bütçe Giderleri

Ekonomik Düzeyde 2022 Bütçe				
	Başlangıç Ödeneği (₺)	Toplam Ödenek (₺)	Harcama (₺)	H/T.Ö Oranı %
Bütçe Giderleri Toplamı	35.967.500₺	63.785.502 ₺	63.774.232 ₺	99,98
Personel Giderleri	26.910.000₺	52.780.654 ₺	52.780.653 ₺	100
Sgk Devlet Primi Giderleri	2.940.000₺	4.887.348 ₺	4.887.348 ₺	100
Mal Ve Hizmet Alımı Giderleri	6.500₺	6.500 ₺	1.863 ₺	28,66
Cari Transferler	1.111.000₺	1.111.000 ₺	1.111.000 ₺	100
Sermaye Giderleri	5.000.000₺	5.000.000 ₺	4.993.368 ₺	99,87

1.2. Bütçe Giderlerine İlişkin Açıklamalar

Mali tablolar için başlangıç ödenekler ve harcamalar I. Öğretim ve II. Öğretim baz alınarak hazırlanmıştır. Birimize 2023 yılında tahsis edilen **63.785,502 ₺**'nin **63.774,232 ₺**'si harcanmıştır. Kurumumuzun amaçlarına, belirlenmiş politikalara ve mevzuata uygun olarak faaliyetlerin etkili, ekonomik ve verimli bir şekilde yürütülmesini, varlık ve kaynakların korunmasını, muhasebe kayıtlarının doğru ve tam olarak tutulmasını, malî bilgi ve yönetim bilgisinin zamanında ve güvenilir olarak üretilmesini sağlamak üzere oluşturulan organizasyon, yöntem, süreç ile iç denetimi kapsayan malî ve diğer kontroller yapılmıştır.

a) Personel Giderleri:

Personel giderleri için başlangıçta ayrılan **26.910,000 ₺** miktarlık ödeneğe **25.870,654 ₺** eklenerek toplam **52.780,654 ₺** liralık bir ödenek tahsis edilmiştir.

Bu ödeneğin, **52.780,653 ₺**'si Fakülte personelinin maaş, ek ders, jüri ücretleri, sosyal haklar vb. giderler için yapılan ödemelerde kullanılmıştır.

b) Sosyal Güvenlik Kurumlarına Devlet Primi Giderleri:

Birimimizin işveren sıfatıyla, çalışanları için ödenecek sigorta ve sağlık primi ödemeleri ile ilgili ekonomik gider kodunda **2.940,000** bütçe başlangıç ödeneği öngörülmüş, yıl içinde Sosyal Güvenlik Kurumlarına Devlet Primi giderleri ekonomik kodundan yapılan ekleme/düşme işlemleri sonucunda oluşan **4.887,348** toplam ödenekten **4.887,348** harcama yapılmış,

c) Mal ve Hizmet Alımı Giderleri:

Birimimizin cari nitelikli giderlerinden olan büro ve kırtasiye malzemesi, su ve temizlik malzemeleri, yakıt, elektrik alımları, laboratuvar malzemeleri, büro ve işyeri demirbaş onarımları, rutin bakım onarım giderleri, telefon ve haberleşme giderleri, personelimize mevzuatları çerçevesinde ödenen yurtiçi ve yurtdışı geçici ve sürekli görev yolluğu giderleri ile ilgili ekonomik kodunda **6.500** bütçe başlangıç ödeneği öngörülmüştür. Bütçe yılı içerisinde ihtiyaç duyulan tertiplere toplam **0** ekleme işlemi yapılmış; Toplam ödenekten **1.863** harcanmıştır.

d) Cari Transferler:

2023 yılı başında Cari Transferler için başlangıç ödeneği **1.111,000 ₺** öngörülmüş olup **1.111,000₺**'lik tutar yıl içerisinde kurumun döner sermaye hesabına aktarılmıştır.

2. Mali Denetim Sonuçları

2.1. İç Denetim

İç Denetim Birimince hazırlanıp Rektörlük Makamınca onaylanan 2021-2023 İç Denetim Planı ve 2023 yılı iç denetim programında Fakültemizde denetim, danışmanlık ve izleme yapılmıştır.

Denetim Ve Danışmanlık Yapılan Birim	Süreç	Görevli İç Denetçi
Diş Hekimliği Fakültesi	Doğrudan Temin Yöntemiyle ve Açık İhale Usulü ile Mal Alım ve Ödeme Süreçleri İle İlgili İzleme Yapılmıştır.	Muhammet ATASU
Diş Hekimliği Fakültesi	Diş Sağlığı Hizmetleri Satış Geliri ve Faturalandırma Süreci İle İlgili Denetim Yapılmıştır.	Hasibe USTA

2.2. Dış Denetim

Sayıştay Başkanlığı tarafından Üniversitemizde gerçekleştirilen denetimleri sonucunda Fakültemize ait 2023 yılına ilişkin mali evraklar incelenmiş olup sürece ilişkin raporlar henüz tarafımıza ulaşmamıştır.

b. Performans Bilgileri

1. Bilimsel Faaliyet, Bilimsel Yayın ve Fikri Sınai Mülkiyet Hakları Bilgileri

1.1. Faaliyet Bilgileri

Kurum ve Diğer Kuruluşlar/ Üniversiteler Tarafından Düzenlenen Ulusal ve Uluslararası Bilimsel Toplantı Sayısı/Katılan sayısı								
	Biriminiz tarafından düzenlenen				Diğer Üniversiteler ve diğer kuruluşlar tarafından düzenlenen			
	Ulusal		Uluslararası		Ulusal		Uluslararası	
	Faaliyet/Etkinliğin Adı	Etkinliğe katılan yabancı akademisyen/araştırmacı sayısı	Faaliyet/Etkinliğin Adı	Etkinliğe katılan yabancı akademisyen/araştırmacı sayısı	Faaliyet /Etkinliğin Adı	Katılan Öğretim Elemanı Sayısı	Faaliyet /Etkinliğin Adı	Katılan Öğretim Elemanı Sayısı
Kongre	-	-	-	-	AÇBİD 16. Uluslararası Kongresi- AÇBİD AsianAOMS 2023	5	EAO-DGI joint meeting 2023	1
	-	-	-	-	16th AÇBİD International Congress	3	70. Orca Congress Egmond Ann Zee-Netherlands	1
	-	-	-	-	Recep Tayyip Erdoğan Uluslararası Dış Hekimliği Kongresi	2	Susana Palma Education	1
	-	-	-	-	4th EAS CONGRESS	1	4th EAS CONGRESS	1
	-	-	-	-	2. Uluslararası Türk Aligner Derneği Kongresi	1		
	-	-	-	-	ACBİD2023 16th International Congress with ACBD-AsianAoms	1		
	-	-	-	-	Restoratif Dışhekimliği Derneği 24. Uluslararası Bilimsel Kongre	3		
	-	-	-	-	Türk Ortodonti Kongresi			
	-	-	-	-	Türk Oral ve Maksillofasiyal Cerrahi Derneği 30. Kongre TAOMS 2023	6		
	-	-	-	-	27. Uluslararası Türk Dışhekimleri Birliği Kongresi	5		
	-	-	-	-	26. uluslararası Türk Prostodonti ve İmplantoloji Derneği Bilimsel Kongresi	11		
	-	-	-	-	27. uluslararası dışhekimliği kongresi	1		
	-	-	-	-	Türk Periodontoloji Derneği Kongresi	1		
	-	-	-	-	Türk Dış Hekimleri Birliği 27.Uluslararası Dış Hekimliği Kongresi 26-29 Ekim 2023	1		
	-	-	-	-	29. Uluslararası Türk Pedodonti Derneği Kongresi 12-15 Ekim 2023	1		
-	-	-	-	29. Uluslararası Türk Pedodonti Derneği Kongresi	1			

KTÜ Diş Hekimliği Fakültesi - 2023 Yılı Birim Faaliyet Raporu

	-	-	-	-	Clear Correct Şeffaf Plak Sistemi Sertifikasyon Kursu	3		
	-	-	-	-	15. Uluslararası Türk Endodonti Derneği Kongresi	1		
	-	-	-	-	7. Uluslararası Adezyon Kongresi IAD 2023	3		
	-	-	-	-	2. Uluslararası Türk Aligner Derneği Kongresi	2		
	-	-	-	-	ACBID2023 16th International Congress With ACBD-Asianaoms	5		
	-	-	-	-	4th EAS Congress	1		
	-	-	-	-	Recep Tayyip Erdoğan Üniversitesi Uluslararası Diş Hekimliği Kongresi	2		
Sempozyum	-	-	-	-	Plan my case aligner forum	4		-
	-	-	-	-	IV. Çürümeden Koru Sempozyumu	1		
	-	-	-	-	Nobel Biocare Türkiye Sempozyumu	3		
	-	-	-	-	İdex 2023 İstanbul Ağız Ve Diş Sağlığı	1		
	-	-	-	-	İv. Çürümeden Koru Sempozyumu	1		
	-	-	-	-	7. Balkan Ortodonti Uzmanları Birliği Kongresi Ve 18. Uluslararası Türk Ortodonti Derneği Sempozyumu	5		
Konferans	-	-	-	-				-
Eğitim Semineri	-	-	-	-	Clear Correct Eğitim Modülü-Ataşman Sistemleri	1	IDS23 Dental Cihaz Fuarı	1
	-	-	-	-	Clear Correct Eğitim Modülü-Ataşman Sistemleri li	1	Clearcorrect Speaker Summit	1
	-	-	-	-	Clear Correct Şeffaf Plak Sistemi Sertifikasyon Kursu	2		
	-	-	-	-	İnvisalign Eğitim	2		
	-	-	-	-	Clearcorrect Şeffaf Plak Sertifikasyon Kursu	2		
	-	-	-	-	İstanbul Ağız Ve Diş Sağlığı Cihaz Ve Malzemeleri Fuarı İdex 2023	2		
	-	-	-	-	Clear Correct Case Reports Modul li	1		
	-	-	-	-	Plan My Case Aligner Forum	2		
Açık Oturum	-	-	-	-	-	-	-	-
Söyleşi	-	-	-	-	-	-	-	-
Toplam		0		0		88		6

2.1. Bilimsel Yayınlar ve Fikri Sınai Mülkiyet Haklarına İlişkin Bilgiler

Üniversitemizin Araştırma Politikası ve 2019-2023 Stratejik Planı'nda yer alan **"Eğitim-öğretimde kaliteyi geliştirerek değişime ve gelişime açık öğrenciler yetiştirmek ve mezun etmek."** amacı

altında yer alan "Öğretim elemanı niteliği artırılabacaktır." hedefi doğrultusunda birimimiz akademisyenlerine ait yıllar itibarı ile yayın bilgileri aşağıda sunulmuştur.

	2021	2022	2023
SCI, SSCI, AHCI indexlerinde yer alan KTU adresli yayınların	14	20	10
Öğretim Elemanı Başına Yayın Sayısı	0,53	0,53	0,38

Üniversitemizin Araştırma Politikası ve 2019-2023 Stratejik planında yer alan "**Yenilikçi üretim için araştırma kapasitesini geliştirmek.**" amacı altında yer alan "**Araştırmacı insan kaynağı geliştirilecektir.**" Hedefi doğrultusunda birimimiz akademisyenlerinin buluşçu ve başvuru/ ortak olarak bulunduğu Fikri Sinai Mülkiyet Haklarına ilişkin bilgiler aşağıda sunulmuştur.

Belge Türü	2023 Yılı İçerisinde Tescillenen Sayı (Başvuru tarihi önceki yıllarda olup tescilli 2023 yılında olanlar da dahil)		Başvuru Türü	Sadece 2023 Yılında Yapılan Başvurular	
	Ulusal	-		Ulusal	-
Patent Belge Sayısı	Ulusal	-	Patent Başvurusu	Ulusal	-
	Uluslararası	-		Uluslararası	-
Faydalı Model	Ulusal	-	Faydalı Model Başvurusu	Ulusal	-
	Uluslararası	-		Uluslararası	-
Tasarım	Ulusal	-	Tasarım Başvurusu	Ulusal	-
	Uluslararası	-		Uluslararası	-

1.3 Ödüller

*	Ödül Adı ve Derecesi		Ödülü Veren Kurum/Kuruluş
AKADEMİK PERSONELİN ALDIĞI ÖDÜL SAYISI (Öğretim elemanının, kadrosunun bulunduğu kurum tarafından verilenler hariç.)	Ulusal	-	-
		-	-
	Uluslararası	30. Uluslararası Türk Oral Ve Maksillofasiyal Cerrahi Derneği Bilimsel Kongresi Poster Bildirisi 1.Lik Ödülü	30. Uluslararası Türk Oral Ve Maksillofasiyal Cerrahi Derneği
		26.Uluslararası TPİD Bilimsel Kongresi Poster Sunumu 2.Lik Ödülü	26.Uluslararası TPİD
	18. Uluslararası Türk Ortodonti Derneği Sempozyumu Araştırma Poster 2.'lik Ödülü	Türk Ortodonti Derneği	
**	Ödül Adı ve Derecesi		Ödülü Veren Kurum/Kuruluş
Kurum Dışı Ödüllendirilen Öğrenci Sayısı	Ulusal	-	-
		-	-
	Uluslararası	-	-
		-	-

c. KURUMSAL KABİLİYET VE KAPASİTENİN DEĞERLENDİRİLMESİ

A. Üstünlükler

- ❖ Araştırma Üniversitesinin bir birimi olunması,
- ❖ Köklü bir Tıp Fakültesi ve ona bağlı hastaneyle aynı kampüste olunması,
- ❖ Teknik üniversite olarak kurulan üniversitemizde güçlü fen ve mühendislik fakültelerinin bulunması,
- ❖ Doğu Karadeniz bölgesindeki ilk Dış Hekimliği Fakültesi olunması,
- ❖ Üniversite bünyesinde TEKNOKENT'in olması
- ❖ Üniversitemizin ulusal ve uluslararası sempozyum ve kongre düzenleyebilecek fiziki imkanlara sahip olması,

B. Zayıflıklar

- ❖ Özellikle son yıllarda ülkemizin gelişmiş büyükşehirlerinde çok sayıda diş hekimliği fakültesinin açılması ve ek ödemelerdeki düşüş nedeniyle yetişmiş akademik personel kaybına maruz kalınması,
- ❖ Öğrenci kontenjanlarının derslik, prelinik ve fantom laboratuvarları ve stajyer kliniklerimizin kapasitesinin üzerinde aşırı artması
- ❖ Bütçe sorunları
- ❖ İl ve il dışından kapasite üstünde hasta başvurusu
- ❖ Şehrimizin sahip olduğu sosyal imkânların sınırlı olması

C. Fırsatlar

Donanım bakımından modern bir alt yapıya sahip olunması. Ayrıca Üniversitemizin 2019-2023 Stratejik Planında yer alan hedeflerinden biride akredite program sayısını artırmaktır. Bu nedenle şeffaflık ve hesap verebilirlik ilkesi doğrultusunda kalite ve akreditasyon çalışmalarına başlanılmıştır. Ülkemizin ve fakültemizin mevcut ekonomik ve insan kaynakları en rasyonel şekilde kullanılarak azami verim elde edilmeye çalışılmakta olup, sürecin devamlılığı sağlanmaktadır.

D. Tehditler

Yeni Bina inşaatının halen tamamlanmamış olması. 2020 yılında yaşanan Covid-19 Pandemisi nedeniyle karşılaşılan olumsuzluklar.

d. ÖNERİ VE TEDBİRLER

KTÜ Diş Hekimliği Fakültesinin 2011 yılı sonu itibariyle geleceğini de tehdit eder biçimde karşılaştığı en önemli sorun fiziki mekân yetersizliğidir. Hem öğrenci eğitimine ayrılan alanlar hem de hastalara ağız ve diş sağlığı sunumunun yapıldığı klinikler artık ihtiyacı karşılayamamaktadır. Mevcut binaya ilave blokların yapılması soruna uzun vadeli çözüm getirmeyecektir. Çünkü halen kullanılan klinikler ve hasta bekleme alanları genişlik olarak yetersiz oldukları gibi yükseklik olarak da basık ve yetersiz kalmaktadır. Bu nedenle, 2015 yılında inşaatına başlanan yeni bina projemizin en kısa zamanda tamamlanması oldukça önemlidir.

İÇ KONTROL GÜVENCE BEYANI

Harcama yetkilisi olarak yetkim dâhilinde; bu raporda yer alan bilgilerin güvenilir, tam ve doğru olduğunu beyan ederim.

Bu raporda açıklanan faaliyetler için idare bütçesinden harcama birimize tahsis edilmiş kaynakların etkili, ekonomik ve verimli bir şekilde kullanıldığını, görev ve yetki alanım çerçevesinde iç kontrol sisteminin idari ve mali kararlar ile bunlara ilişkin işlemlerin yasalık ve düzenliliđi hususunda yeterli güvenceyi sağladığını ve harcama birimizde süreç kontrolünün etkin olarak uygulandığını bildiririm.

Bu güvence, harcama yetkilisi olarak sahip olduğum bilgi ve değerlendirmeler, iç kontroller, iç denetçi raporları ile Sayıştay raporları gibi bilgim dâhilindeki hususlara dayanmaktadır.

Burada raporlanmayan, idarenin menfaatlerine zarar veren herhangi bir husus hakkında bilgim olmadığını beyan ederim. (Trabzon-25.01.2024)



Prof. Dr. Tamer TAŞDEMİR

Dekan V.