

# KARADENİZ TEKNİK ÜNİVERSİTESİ

ARAŞTIRMA ÜNİVERSİTESİ

**2024 Yılı**



**YATIRIM PROGRAMI  
İZLEME VE DEĞERLENDİRME  
RAPORU**

## İÇİNDEKİLER

---

<b>YÖNETİCİ SUNUŞU</b> .....	<b>2</b>
<b>1. GENEL DEĞERLENDİRME</b> .....	<b>3</b>
1.1 MİSYON, VİZYON VE TEMEL DEĞERLER.....	3
1.2. STRATEJİK AMAÇ VE HEDEFLER.....	4
<b>2. KURULUŞUN MEVCUT ÜRETİM / HİZMET KAPASİTESİ</b> .....	<b>5</b>
2.1 EĞİTİM-ÖĞRETİM VE ARAŞTIRMA ALANLARI.....	5
2.2 KARADENİZ TEKNİK ÜNİVERSİTESİ TAŞINMAZLARININ DAĞILIMI.....	6
2.3 KARADENİZ TEKNİK ÜNİVERSİTESİ KAPALI ALANLARIN DAĞILIMI.....	7
2.4 ÖRGÜT YAPISI.....	10
<b>3. ÜNİVERSİTEMİZ 2024 YILI YATIRIMLARININ FİNANSMAN KAYNAKLARI</b> .....	<b>12</b>
<b>4. 2024 YILI YATIRIM UYGULAMALARI</b> .....	<b>13</b>
<b>5. 2024 YILI PROJE BAZINDA UYGULAMALAR</b> .....	<b>14</b>
5.1 EĞİTİM SEKTÖRÜ.....	14
5.1 BEDEN EĞİTİMİ VE SPOR.....	18
5.2 SAĞLIK SEKTÖRÜ.....	19
5.3 TEKNOLOJİK ARAŞTIRMA SEKTÖRÜ.....	21
<b>6. SORUNLAR VE ÇÖZÜME YÖNELİK ÖNERİLER</b> .....	<b>23</b>

## YÖNETİCİ SUNUŞU



Türkiye’de dördüncü üniversite olarak kurulduğu 1955 yılından günümüze, altmış sekiz yıllık bir geçmişe sahip olan üniversitemiz, eğitim-öğretim, araştırma ve toplumsal hizmet alanlarında önemli başarılarla imza atmış ve bugün rekabetçi bir konuma ulaşmıştır.

Yükseköğretim Kurulu tarafından 2021 yılında “Araştırma Üniversitesi” statüsü verilen KTÜ, 2022 yılında da Yükseköğretim Kalite Kurulu tarafından verilen “Kurumsal Tam Akreditasyon” belgesini almaya hak kazanmış, 2024 yılında uygulanan KAP Ara Değerlendirme Programı sonucunda da Üniversitemizin Tam Akreditasyon statüsünün devam etmesine karar verilmiştir.

Sürekli iyileştirme yaklaşımı ve birlikte yönetme kültürü ile eğitim ve öğretimi güçlendirmek, öncelikli alanlarda katma değer üreten çıktılara ulaşan araştırmalar yapmak ve toplumun sorunlarına çözümler sunabilmek hedefleri ile yola çıktığımız 2024-2028 Stratejik Planımızın birinci yılını uygulamış bulunmaktayız.

Üniversitemizin çıktılarının kalitesi kadar bunu güvence altına alacak kalite güvence sistemi mekanizmalarımızın varlığı da bir o kadar önemlidir. Bu kapsamda kalite güvence sistemimizin daha da güçlenmesine ve kalite kültürünün üniversitemiz içerisinde yaygınlaşmasına liderlik etmeye devam edeceğiz.

Türkiye'nin en köklü ve dördüncü üniversitesi olarak yetişmiş insan gücüne katkılarımız yanında, araştırma ve geliştirme faaliyetlerimizin ve topluma sunduğumuz hizmet kalitesinin artarak devam edeceği inancı ile 2024 Yılı Yatırım Programı İzleme ve Değerlendirme Raporunu kamuoyunun bilgisine sunar, Karadeniz Teknik Üniversitesi’nin gelişmesine ve faaliyetlerin gerçekleşmesine katkı verenlere teşekkür ederim.

Saygılarımla,

Prof. Dr. Hamdullah ÇUVALCI  
Rektör

## I. GENEL DEĞERLENDİRME

### I.1 Misyon, Vizyon ve Temel Değerler

#### Misyon

Sürekli iyileştirme yaklaşımı ve birlikte yönetim kültürü ile toplum refahı ve ülke ekonomisinin ihtiyaçları için araştırmalar yapmak, sorgulayıcı, girişimci ve değişimi yönetebilen bireyler yetiştirmek.

#### Vizyon

Mezunları ile toplumda söz sahibi, araştırmaları ve toplumsal sorunlara getirdiği çözümleri ile ulusal ve uluslararası düzeyde saygın ve öncü bir üniversite olmak.

#### Temel Değerler

- Türkiye Cumhuriyeti Temel Değerlerine Bağlılık
- Kurumsal Aidiyet \* Birlikte Yönetme Kültürü
- Çok Seslilik
- Yenilikçilik ve Çevik Liderlik
- Paydaş Temsiliyeti
- Şeffaflık ve Hesap Verebilme
- Kalite
- Liyakat
- Adalet
- Akademik Dürüstlük
- Çevreye Duyarlılık
- Toplumsal Sorumluluk
- Farklılıklara Saygı

## 1.2. Stratejik Amaç ve Hedefler

STRATEJİK AMAÇ 1	
<b>Nitelikli Mezunlar İçin Eğitim ve Öğretimi Yenilikçi ve Öğrenciyi Merkeze Alan Bir Yaklaşımla Güçlendirmek</b>	
HEDEF 1.1	Programların tanınırlığı artırılacak ve nitelikli öğrenciler için tercih edilirlık düzeyi yükseltilecektir
HEDEF 1.2	Eğitim programları, öğrenme kaynakları ve akademik destek hizmetleri kalite odaklı geliştirilecektir.
HEDEF 1.3	Lisansüstü eğitim nicelik ve nitelik olarak geliştirilecektir.
HEDEF 1.4	Öğretme ve öğrenme hizmetleri sürekli iyileştirilecektir.
HEDEF 1.5	Eğitimin uluslararası boyutu geliştirilecektir.

STRATEJİK AMAÇ 2	
<b>Araştırma Odaklı Üniversite Olma Niteliğini Güçlendirerek Toplumun ve Ekonominin İhtiyaçlarına Duyarlı Araştırmalar Gerçekleştirmek</b>	
HEDEF 2.1	Kurumsal araştırma kapasitesi geliştirilecektir.
HEDEF 2.2	Araştırmalarda kalite düzeyi artırılacaktır.
HEDEF 2.3	Araştırmalarda etkileşim ve işbirliği geliştirilecektir.
HEDEF 2.4	Öğrencilerin araştırma süreçlerine katılımı sağlanacak ve girişimcilik potansiyelleri desteklenecektir.
HEDEF 2.5	Uygulama ve Araştırma Merkezlerinin (UYGAR) etkinliği artırılacaktır.

STRATEJİK AMAÇ 3	
<b>Kurumsal Kapasiteyi Kalite Odaklı Geliştirmek</b>	
HEDEF 3.1	Yönetsel süreçlerde verimlilik artırılacak ve nitelikli idari iş gücü geliştirilecektir.
HEDEF 3.2	Kaliteye derinlik kazandırılacaktır.
HEDEF 3.3	Mekânsal ihtiyaçlar karşılanacak, alt ve üstyapı geliştirilecektir
HEDEF 3.4	Kurum aidiyet duygusu artırılacak ve kurum kültürü geliştirilecektir.
HEDEF 3.5	Finansal kaynaklar artırılacak ve üniversitenin hedefleri doğrultusunda yönetilecektir.

STRATEJİK AMAÇ 4	
<b>Yerel, Bölgesel, Ulusal ve Uluslararası Kalkınmaya Katkıda Bulunmak ve KTÜ Algısını Güçlendirmek</b>	

HEDEF 4.1	Bilgiyi topluma yayarak toplumun gelişimine katkı sağlanacaktır.
HEDEF 4.2	Dış paydaşlarla iş birliği geliştirilecektir.
HEDEF 4.3	Sağlık hizmeti sunumunun kalitesi ve çeşitliliği ulusal ve uluslararası ihtiyaçlara göre güçlendirilecektir.
HEDEF 4.4	Sürdürülebilir kalkınma hedefleri kapsamında yapılan çalışmalar yaygınlaştırılacaktır.
HEDEF 4.5	Mezun ilişkileri yönetimi güçlendirilecek, işe yerleşme, kariyer gelişimleri, işveren/ mezun memnuniyet oranları izlenerek iyileştirilecektir.

## 2. KURULUŞUN MEVCUT ÜRETİM / HİZMET KAPASİTESİ

Coğrafi konumu, tarihî derinliği ve kültürel özellikleri bakımından yüzyıllardır stratejik öneme sahip Trabzon'da Cumhuriyetin ilk bilim yuvalarından birisi olarak kurulan KTÜ, günümüze kadar yapmış olduğu faaliyetleri ile ulusal ve uluslararası alanda etkin bir kurum olarak sürekli çaba göstermektedir.

Yarım asrı aşan eğitim-öğretim deneyimi ile ülkemizin en köklü üniversiteleri arasında yer alan KTÜ'de tıptan dış hekimliğine, mimarlıktan mühendisliğe ve iktisadi bilimlere kadar; sağlık, fen ve sosyal bilimler alanlarında çok geniş bir yelpazede eğitim verilmekte ve araştırmalar yapılmaktadır. Eğitim-öğretime yönelik küresel ve teknolojik gelişmeler çok yakından takip edilmekte; öğrencilerin çağın gereklerine göre eğitim görmesi için tüm olanaklar seferber edilmektedir. Bu bağlamda bütün akademik birimlerde yenileme ve çağın ihtiyaçları doğrultusunda güncelleme çalışmaları aralıksız devam etmektedir.

2024 Aralık sonu itibarıyla 12 fakülte, 1 yüksekokul, 6 enstitü, 8 meslek yüksekokulu ve 19 uygulama ve araştırma merkezine (UYGAR) sahip olan KTÜ; 2.075 akademik, 3.482 idari-sözleşmeli ve işçi personel ile faaliyetlerini sürdürmektedir. Üniversite birimleri başta merkez Kanuni olmak üzere toplam dokuz (9) yerleşkede yer almaktadır.

### 2.1 Eğitim-Öğretim ve Araştırma Alanları

Karadeniz Teknik Üniversitesine ait eğitim ve araştırma alanların dağılımı aşağıda gösterilmiştir.

Eğitim Alanları			
Derslik ve Diğer Eğitim		Amfi	
Mekan Sayısı	Alan (m <sup>2</sup> )	Mekan Sayısı	Alan (m <sup>2</sup> )
550	42.870	55	9.211

<b>Araştırma Alanları</b>			
Eğitim Laboratuvarları		Tematik Laboratuvarlar	
Mekan Sayısı	Alan (m <sup>2</sup> )	Mekan Sayısı	Alan (m <sup>2</sup> )
466	29.783	12	315

## 2.2 Karadeniz Teknik Üniversitesi Taşınmazlarının Dağılımı

Karadeniz Teknik Üniversitesine ait taşınmazların dağılımı aşağıda gösterilmiştir.

Birim Adı	Bulunduğu Yerleşke	Alan (m <sup>2</sup> )
Rektörlük Mühendislik Fakültesi Mimarlık Fakültesi Fen Fakültesi Edebiyat Fakültesi Orman Fakültesi İktisadi İdari Bilimler Fakültesi Tıp Fakültesi Diş Hekimliği Fakültesi Eczacılık Fakültesi Sağlık Bilimleri Fakültesi Yabancı Diller Yüksekokulu Sağlık Hizmetleri Meslek Yüksekokulu Sosyal Bilimler Enstitüsü Fen Bilimleri Enstitüsü Sağlık Bilimleri Enstitüsü Karadeniz Araştırmaları Enstitüsü Adli Bilimler Enstitüsü Araştırma Merkezleri Trabzon Sağlık Yüksekokulu Deniz Bilimleri ve Teknoloji Enstitüsü (Sahil Tesisleri)	Merkez Kanuni Yerleşkesi (Trabzon)	<b>1.231.543,35</b>
Sürmene Deniz Bilimleri Fakültesi Abdullah Kanca Meslek Yüksekokulu	Sürmene Yerleşkesi (Sürmene/Trabzon)	<b>4.772,44</b>
Sürmene Deniz Bilimleri Fakültesi Deniz Ulaştırma İşletme Mühendisliği Bölümü	Muammer Dereli Yerleşkesi (Sürmene/Trabzon)	<b>14.272,78</b>

## KTÜ 2024 Yılı Yatırım Programı İzleme ve Değerlendirme Raporu

Sürmene Deniz Bilimleri Fakültesi	Çamburnu Yerleşkesi (Sürmene/Trabzon)	17.360,15
Of Teknoloji Fakültesi	Şehit Prof. Dr. İlhan VARANK Yerleşkesi (Of/Trabzon)	26.896,52
Maçka Meslek Yüksekokulu	Maçka Yerleşkesi (Maçka/Trabzon)	2.293,35
Arsin Melek Yüksekokulu	Arsin Yerleşkesi (Arsin/Trabzon)	72.109,11
Araklı Ali Cevat ÖZYURT Meslek Yüksekokulu	Araklı Yerleşkesi (Araklı/Trabzon)	3.712,46
Trabzon Meslek Yüksekokulu	Akçaabat Yerleşkesi (Akçaabat /Trabzon)	5.813,80
Deniz Bilimleri ve Teknolojisi Enstitüsü Sahil Tesisleri	Merkez Kanuni Yerleşkesi (Trabzon)	67.683,00
<b>Toplam</b>		<b>1.378.773,96</b>

### 2.3 Karadeniz Teknik Üniversitesi Kapalı Alanların Dağılımı

Karadeniz Teknik Üniversitesine ait kapalı alanların dağılımı aşağıda gösterilmiştir.

Kapalı Alanlar Tablo	Alan (m <sup>2</sup> )
<b>Genel Toplam</b>	<b>520.051,18</b>
<b>Diğer Yerleşkeler</b>	<b>63.134,28</b>
Trabzon Meslek Yüksekokulu	9.052,87
Arsin Meslek Yüksekokulu	2.256,09
Maçka Meslek Yüksekokulu	3.571,92
Of Teknoloji Fakültesi	25.220,81
Araklı Ali Cevat ÖZYURT Meslek Yüksekokulu	4.227,03
Sürmene Abdullah KANCA Meslek Yüksekokulu	7.878,47
Sürmene Deniz Bilimleri Fakültesi	10.927,11
<b>Kanuni Yerleşkesi</b>	<b>456.916,90</b>
Rektörlük	169.988,76
Diş Hekimliği Fakültesi	5.398,96
Eczacılık Fakültesi	11.362,64
Mühendislik Fakültesi	61.939,22
Hukuk Fakültesi (Trabzon Üniversitesi)	11.620,88
Edebiyat Fakültesi	13.953,65
Fen Fakültesi	25.200,92
Mimarlık Fakültesi	8.682,29
İktisadi ve İdari Bilimler Fakültesi	17.845,02
Orman Fakültesi	17.508,34
Tıp Fakültesi	14.391,33
Farabi Hastanesi	84.145,26
Sağlık Hizmetleri Meslek Yüksekokulu	1.144,76
Deniz Bilimleri ve Teknolojisi Enstitüsü	1.026,34



## KTÜ 2024 Yılı Yatırım Programı İzleme ve Değerlendirme Raporu

Yabancı Diller Yüksek Okulu

11.334,17

Turizm ve Otelcilik Meslek Yüksek Okulu Binası

1.374,35

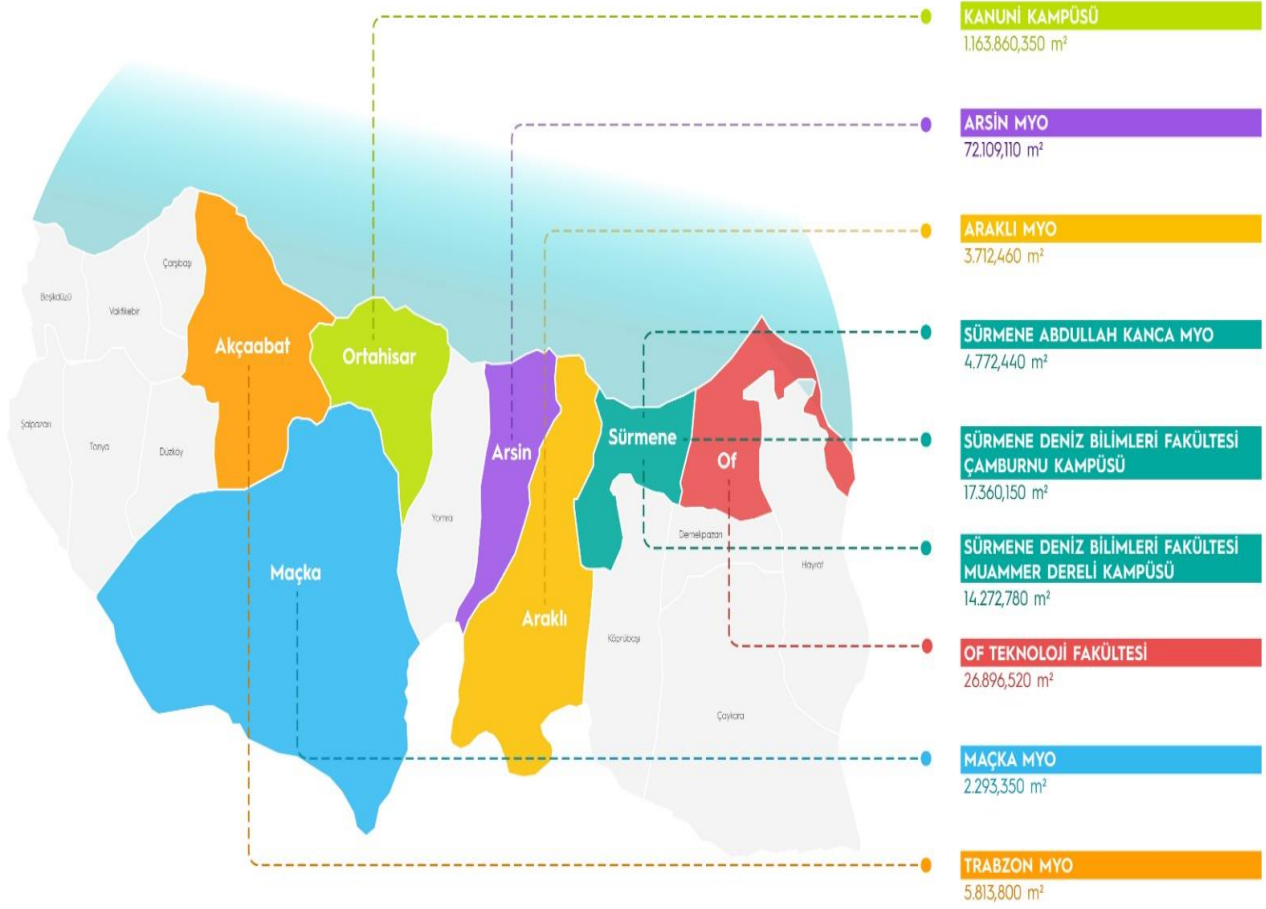



## 2.4 Örgüt Yapısı

Üniversite yönetim örgütü 2547 sayılı Yükseköğretim Kanunu, 2809 sayılı Yükseköğretim Kurumları Teşkilatı Hakkında Kanun, 124 sayılı Yükseköğretim Üst Kuruluşları ile Yükseköğretim Kurumlarının İdari Teşkilatı Hakkında KHK esaslarına göre teşkilatlanmıştır.

Üniversitenin yönetim organları Rektör, Üniversite Senatosu ve Üniversite Yönetim Kuruludur. Karadeniz Teknik Üniversitesi yönetim ve organizasyon yapısı aşağıda gösterilmiştir.



## Akademik Yapı



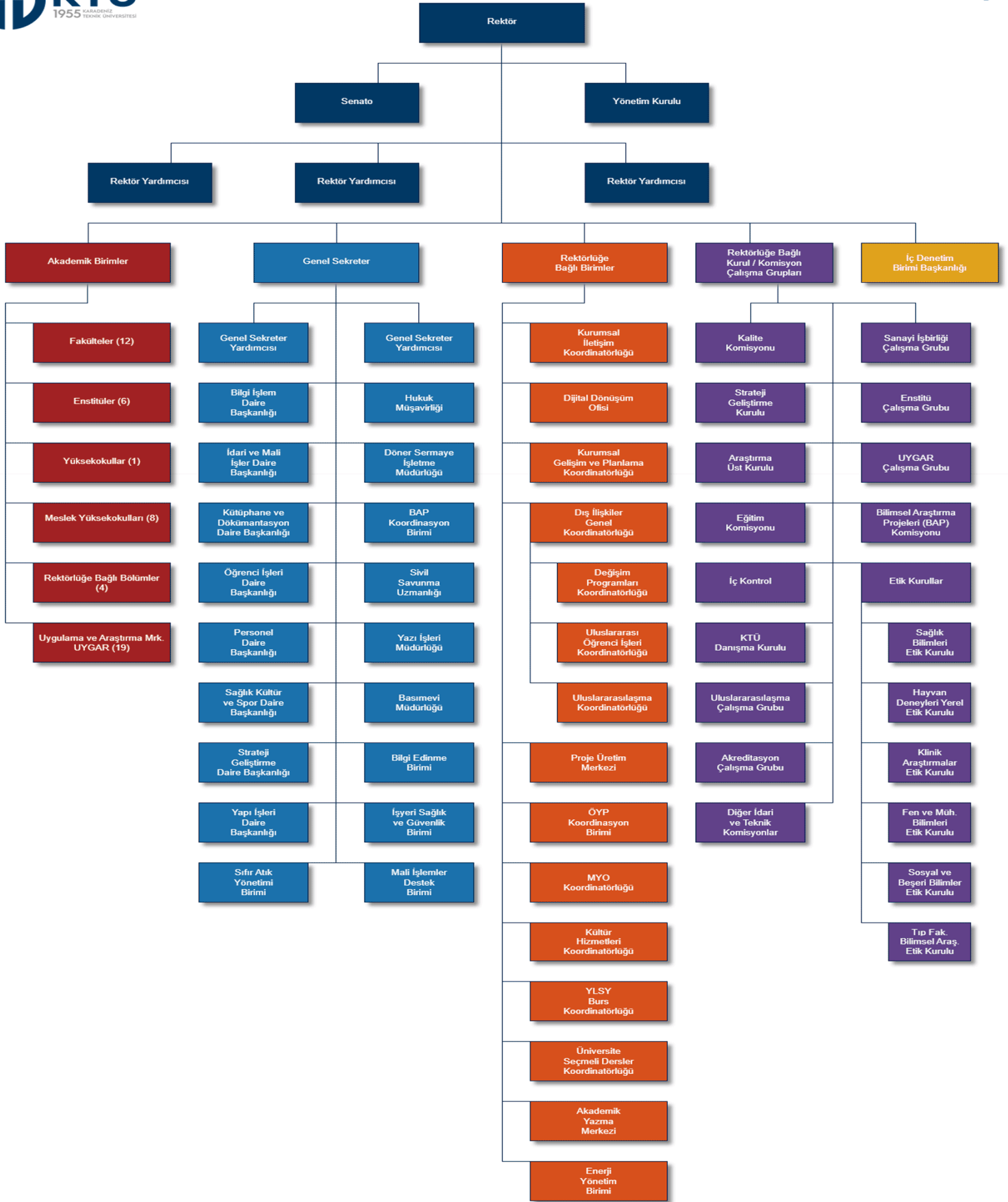

## 3. ÜNİVERSİTEMİZ 2024 YILI YATIRIMLARININ FİNANSMAN KAYNAKLARI

Üniversitemiz, 5018 sayılı Kamu Mali Yönetimi ve Kontrol Kanunun'da (II) sayılı Özel Bütçeli İdareler Cetvelinin (A) Yükseköğretim Kurulu, Üniversiteler ve Yüksek Teknoloji Enstitüleri içerisinde sayılmış olup özel bütçeli bir kurumdur.

Yatırımların finansman kaynakları; hazine yardımı, öz gelir, bağış ve yardımlar ile net finansmandan oluşmaktadır. Üniversitemiz, 2024 yılı yatırım bütçesinin başlangıç ödenekleri toplamı 429.063.000 TL olup, yıl içerisinde 201.790.134 TL ekleme ve 51.274.511 TL ödenek düşme işlemi yapılarak yıl sonu ödenek toplamı 581.738.623 TL olmuştur. Toplam ödenekten yıl içerisinde 270.725.409 TL harcama gerçekleştirilmiştir.

2024 yılı yatırım programında yer alan sektör ve projelere ait ödeneklerin hazine ve diğer kaynaklar itibariyle dağılımları aşağıda belirtilmiştir.

Sektör	2024 ARALIK SONU GERÇEKLEŞME					
	Proje Adı	2024 Başlangıç Ödeneği	Eklenen	Düşülen	Toplam Ödenek	Harcanan
Eğitim Yükseköğretim	1-Çeşitli Ünitelerin Etüd Projesi	1.000.000	0	100.000	900.000	0
	2-Kampüs Altyapısı	25.000.000	0	2.500.000	22.500.000	22.152.656
	3-Derslik ve Merkezi Birimler	20.000.000	51.000.000	2.000.000	69.000.000	0
	Diş Hekimliği Fakültesi	20.000.000	51.000.000	2.000.000	69.000.000	0
	4-Muhtelif İşler	95.000.000	2.598.511	12.098.511	85.000.000	76.485.968
	Büyük Onarım (Bütçe)	18.443.000	0	0	18.443.000	18.139.291
	Büyük Onarım (Kira Geliri)	4.246.000	0	0	4.246.000	4.052.162
	Makine Teçhizat	41.311.000	490.000	1.129	41.799.870	41.799.870
	Yazılım	15.500.000	0	10.997.382	4.502.618	4.502.618
	Makine Teçhizat Bakım Onarımı	15.500.000	2.108.511	1.100.000	16.508.511	7.992.025
	5-Yayın Alımı	9.000.000	900.000	0	9.900.000	9.899.334
	<b>Eğitim Sektörü Toplam</b>	<b>150.000.000</b>	<b>54.498.511</b>	<b>16.698.511</b>	<b>187.800.000</b>	<b>108.537.958</b>
Spor	Açık ve Kapalı Spor Tesisleri	3.500.000	3.000.000	350.000	6.150.000	2.865.737
	Beden Eğitimi ve Spor	3.500.000	3.000.000	350.000	6.150.000	2.865.737
Sağlık	1-Çocuk Hastanesi	87.000.000	63.867.071	15.226.000	135.641.071	44.509.779
	İnşaat (225 Yatak 34.800 m²)	60.000.000	63.641.071	226.000	123.415.071	32.283.779
	Donanım	27.000.000	226.000	15.000.000	12.226.000	12.225.999
	2-Muhtelif İşler	142.160.000	68.224.552	0	210.384.552	78.048.935
	Makine Teçhizat	130.000.000	30.526.875	0	160.526.875	42.752.401
	Büyük Onarım	10.000.000	37.697.677	0	47.697.677	35.296.354
	Döner Sermaye	1.200.000	0	0	1.200.000	0
	3-Hematoloji Hastanesi	3.000.000	0	0	3.000.000	0
<b>Sağlık Sektörü Toplam</b>	<b>252.160.000</b>	<b>132.091.623</b>	<b>33.226.000</b>	<b>351.025.623</b>	<b>122.558.714</b>	

## KTÜ 2024 Yılı Yatırım Programı İzleme ve Değerlendirme Raporu

Tekno.- Araş.	1-Rektörlük Bilimsel A. Projeleri	15.563.000	12.200.000	0	27.763.000	27.763.000
	2-Merkezi Araştırma Laboratuvarı	10.000.000	0	1.000.000	9.000.000	9.000.000
	Makine Teçhizat	9.750.000	0	1.000.000	8.750.000	8.750.000
	Makine Teçhizat Bakım Onarım	250.000	0	0	250.00	250.000
	<b>Teknoloji Sektörü Toplam</b>	<b>25.563.000</b>	<b>12.200.000</b>	<b>1.000.000</b>	<b>36.763.000</b>	<b>36.763.000</b>
<b>Genel Toplam</b>	<b>431.233.000</b>	<b>201.790.134</b>	<b>51.274.511</b>	<b>581.738.623</b>	<b>270.725.409</b>	

### 4. 2024 YILI YATIRIM UYGULAMALARI

#### Genel Yatırım Uygulama Durumu

Karadeniz Teknik Üniversitesinin 2024 yılı yatırım programında yer alan projelerin sektörler itibarı ile proje bedeli, ödeneği, yıl içi eklenen- düşülen ödenek miktarları ile 2024 yıl sonundaki sektör bazlı harcama ve nakdi gerçekleşme oranları aşağıdaki tabloda gösterilmiştir.

1.000 TL \*\*

Sektör	Proje Sayısı	Proje Bedeli	Başlangıç Ödeneği	Eklenen	Düşülen	Toplam Ödenek	Harcama	Nakdi Gerçekleş. (%) *
Eğitim Yüksek-Öğretim	5	398.400	150.000	54.498	16.698	187.800	108.537	57
Spor	1	14.500	3.500	3.000	350	6.150	2.865	46
Sağlık	4	1.506.023	252.160	132.091	33.226	351.025	122.558	34
Teknolojik Araştırma	2	85.372	25.563	12.200	1.000	36.763	36.763	100
<b>TOPLAM</b>	<b>11</b>	<b>2.004.295</b>	<b>431.223</b>	<b>201.789</b>	<b>51.274</b>	<b>581.738</b>	<b>270.723</b>	<b>46</b>

\* Oran yıl sonu toplam ödeneğe göre belirlenmiştir.

\*\* Tabloda yer alan tutarlar 1.000 TL kısaltmalıdır.

Grafik 1: 2024 Yılı Sektörlerin Toplam Ödenek ve Harcama Tutarları

(1.000 TL)

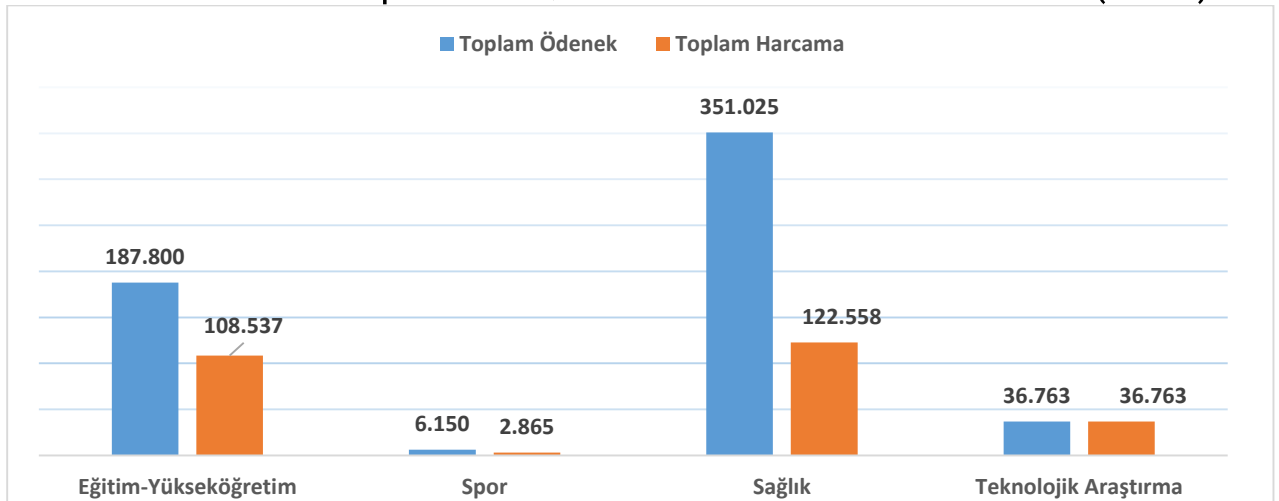

Üniversitemiz 2024 yılı yatırım programında yer alan projelerin toplam ödeneği 429.063.000 TL olup bu projelerden yıl içerisinde 271.836.679 TL harcama yapılmıştır. Yatırım programında yer alan Eğitim-Yükseköğretim sektörü %57, Beden Eğitimi ve Spor sektörü %46, Sağlık sektörü %34 ve Teknolojik Araştırma sektöründe %100 oranında gerçekleşme yaşanmıştır.

Grafik 2: Yıllar İtibarıyla Toplam Ödenek ve Harcama Tutarları

(1.000 TL)

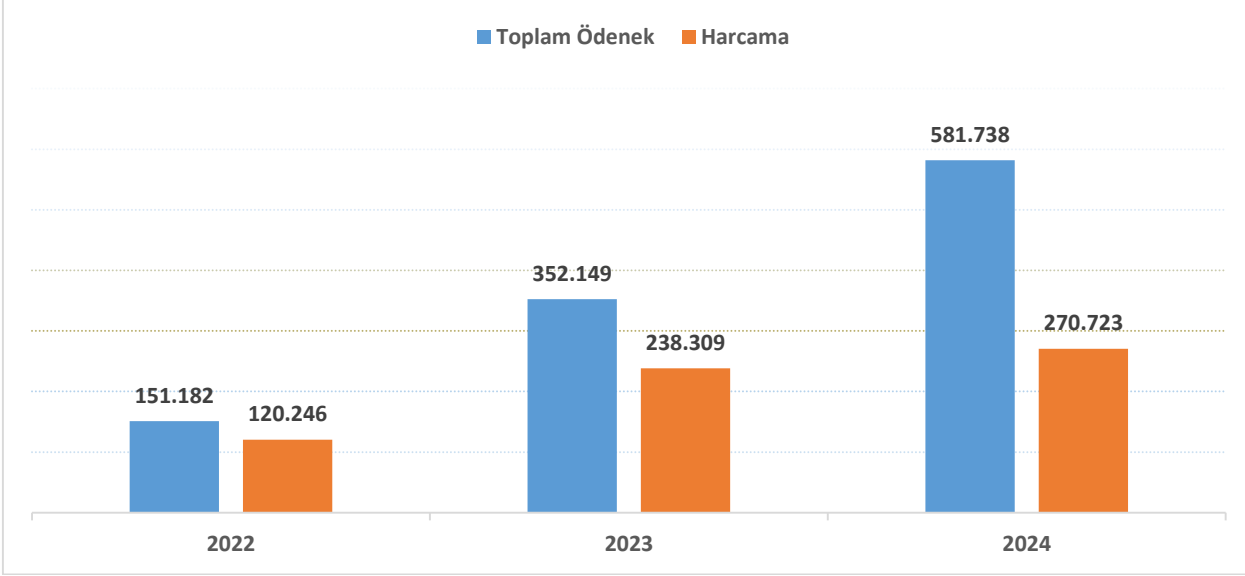

## 5. 2024 YILI PROJE BAZINDA UYGULAMALAR

### 5.1 Eğitim Sektörü

Üniversitemiz öğrenci ve personelinin eğitim ve hizmet alanlarının iyileştirilmesi, yenilerinin yapılması; araştırmaların ihtiyaç duyulan modern araç ve gereçlerle yapılmasının temini, Üniversite mensuplarına ve araştırmacılara gereksinimleri doğrultusunda bilgi ve belgenin çağdaş bilgisayar ve ağ teknolojileri kullanarak hızlı ve ekonomik bir şekilde sunulması ve eğitim-öğretim altyapısının geliştirilmesini sağlamak üzere yılı yatırım programında yer alan 5 adet projeye ilişkin bilgiler aşağıda gösterilmiştir.

#### Çeşitli Ünitelerin Etüd Projesi

Proje No	: 2024H03-233245
Sektör	: Eğitim-Yükseköğretim
Proje Adı ve Özellikler	: Çeşitli Ünitelerin Etüd Projesi
Proje Yeri	: Trabzon
Proje Başlama-Bitiş Yılı	: 2024-2024

1.000 TL \*

Proje Bedeli	2024 Yılı Ödeneği	Revize Ödenek			Harcama	Dönem Nakdi Gerçekleşme Oranı (%)	Önceki Harcamalar Toplamı
		Eklene Ödenek	Düşülen Ödenek	Toplam Ödenek			
1.000	1.000	0	100	900	0	0	0

\* Tabloda yer alan tutarlar 1.000 TL kısaltmalıdır.

**Açıklama:** Çeşitli Ünitelerin Etüd Projeleri kapsamında harcama yapılmamıştır. Proje ödeneğinden 100.000 TL tasarruf tedbirleri kapsamında tenkis yapılmıştır.

### Kampüs Altyapısı Projesi

Proje No : 2024H03-233366  
Sektör : Eğitim-Yükseköğretim  
Proje Adı ve Özellikler : Kampüs Altyapısı  
(Doğalgaz Dönüşümü, Elektrik Hattı, Kampüs İçi Yol, Kanalizasyon Hattı, Peyzaj, Su İsale Hattı, Telefon Hattı)  
Proje Yeri : Trabzon  
Proje Başlama-Bitiş Yılı : 2024-2026

1.000 TL \*

Proje Bedeli	2024 Yılı Ödeneği	Revize Ödenek			Harcama	Dönem Nakdi Gerçekleşme Oranı (%)	Önceki Harcamalar Toplamı
		Eklene Ödenek	Düşülen Ödenek	Toplam Ödenek			
35.000	25.000	0	2.500	22.500	22.152	98	0

\* Tabloda yer alan tutarlar (1.000 TL) kısaltmalıdır.

**Açıklama:** Proje ödeneğinin 22.152.656 TL'si harcanmış olup, harcama yapılan işlere ait dağılım aşağıda sıralanmıştır. Proje ödeneğinden 2.500.000 TL tasarruf tedbirleri kapsamında tenkis yapılmıştır.

#### Harcama Yapılan İşler

- KTÜ İnşaat Mühendisliği Bölümü Arka Giriş Yolu ve Marangozhane Önü Çevre Tanzim Altyapı Onarım İşi
- KTÜ Maçka Meslek Yüksekokulu Doğalgaz Dönüşümü İşi
- KTÜ Trafo Merkezleri Ana Dağıtım Panoları Onarım İşi
- KTÜ Maçka Meslek Yüksekokulu Doğalgaz Dönüşümü İşi
- KTÜ Sirkülasyon Motor Alımı
- KTÜ Yürüyüş Yolu Yapım İşi
- KTÜ Kablo Düzenleme İşi
- KTÜ Kanal Aydınlatma ve Kablo Düzenleme İşi
- KTÜ Fen Fakültesi Kimya Bölümü Kanalizasyon ve Yağmur Suyu Hatları Onarım İşi
- KTÜ Yabancı Diller Y.O. Sirkülasyon Pompa Alımı İşi



## Derslik ve Merkezi Birimler Projesi

Proje No	: 2006H03-818
Sektör	: Eğitim-Yükseköğretim
Proje Adı ve Özellikleri	: Derslik ve Merkezi Birimler <i>Diş Hekimliği Fakültesi İkmal İnşaatı (23.295 m<sup>2</sup>)</i>
Proje Yeri	: TRABZON
Proje Başlama-Bitiş Yılı	: 2006-2025

1.000 TL \*

Proje Bedeli	2024 Yılı Ödeneği	Revize Ödenek			Harcama	Dönem Nakdi Gerçekleşme Oranı (%)	Önceki Harcamalar Toplamı
		Eklenen Ödenek	Düşülen Ödenek	Toplam Ödenek			
268.000	20.000	51.000	2.000	69.000	0	0	0

\* Tabloda yer alan tutarlar (1.000 TL) kısaltmalıdır.

**Açıklama:** Derslik ve Merkezi Birimler projesinden Diş Hekimliği Fakültesi İkmal İnşaat projesi 2024 yılı Aralık ayında ihale edilmiş olup harcama yapılmamıştır. Proje ödeneğinden 2.000.000 TL tasarruf tedbirleri kapsamında tenkis yapılmıştır.



DIŞ HEKİMLİĞİ

## Muhtelif İşler Projesi

Proje No	: 2024H03-233277
Sektör	: Eğitim-Yükseköğretim
Proje Adı ve Özellikler	: Muhtelif İşler B.Onarım, Bilgi ve İletişim Teknolojileri, Makine Teçhizat, Kesin Hesap
Proje Yeri	: Trabzon
Proje Başlama-Bitiş Yılı	: 2024-2024

1.000 TL \*

Proje Bedeli	2024 Yılı Ödeneği	Revize Ödenek			Harcama	Dönem Nakdi Gerçekleşme Oranı (%)	Önceki Harcamalar Toplamı
		Eklene Ödenek	Düşülen Ödenek	Toplam Ödenek			
95.500	95.500	2.598	12.098	85.500	76.485	89	0

\* Tabloda yer alan tutarlar (1.000 TL) kısaltmalıdır.

**Açıklama:** Proje ödeneğinden tasarruf tedbirleri kapsamında 9.500.000 TL ve tertipler arası aktarma için 2.598.000 TL tenkis işlemi yapılmıştır. Toplam ödenekten Büyük Onarımlar için 22.191.453 TL, Bilgisayar Yazılım Alımları, Lisans Alımları, Büro, Okul ve Diğer Mefruşat alımları, Laboratuvar Cihaz Alımları ve Diğer Makine Teçhizat alımları için 41.799.870 TL, Yazılım alımları için 4.502.618 ve Makine Teçhizat Bakım Onarım giderleri için 7.992.025 TL olmak üzere toplamda 76.485.968 TL harcama yapılmıştır. Harcama yapılan bazı işlere ait bilgiler aşağıda sıralanmıştır.

### Harcama Yapılan İşler

- KTÜ Edebiyat, Mimarlık, Eczacılık Fakültesi ve Osman Turan Kongre Merkezi WC Onarım İşİ
- KTÜ Doğalgaz ve Sıvı Yakıtlı Brülörlerin Bakım ve Onarımı İşİ
- KTÜ Asansör Bakım ve Onarımı İşİ
- KTÜ Orta ve Alçak Gerilim İşİ
- KTÜ Yangın Alarm Sistemleri Bakım ve Onarımı İşİ
- KTÜ Yangı Alarm Sistemleri Bakım ve Onarım İşİ
- KTÜ Kesintisiz Güç Kaynağı Bakım ve Onarımı İşİ
- KTÜ Jeneratör Bakım ve Onarımı İşİ
- KTÜ Merkezi Isı Santrali Brülör Bakımı İşİ
- KTÜ Rektörlüğe Bağlı Bölümler ve Birimler Onarım İşİ
- KTÜ Asansör Onarımı Malzeme Alımı İşİ
- KTÜ Makine Mühendisliği Bölümü Seramik Yakıt Pili Laboratuvar İnşaatı İşİ
- KTÜ Rektörlük Ek Bina, Fizik Bölümü, Maden Müh. Bölümü ve Trabzon MYO Asansör Onarım İşİ
- KTÜ Çeşitli Birimler Onarım İşİ
- KTÜ Asansör Onarım İşİ
- KTÜ Sayaç Panoları Yapılması ve Proje Onay İşİ
- KTÜ Trafo Bakım ve Onarımı Malzeme Alımı İşİ
- KTÜ Isı Merkezi Brülör Modernizasyonu İşİ
- KTÜ Rektörlüğe Bağlı Çeşitli Birimler Onarım İşİ
- KTÜ Sayaç Panoları Yapılması ve Proje Onay İşİ
- KTÜ Kimya Bölümü Laboratuvarı Havalandırma İşİ
- KTÜ Tesisat Malzemesi Alımı İşİ
- KTÜ Jeneratör AKÜ Alımı İşİ
- KTÜ İş Makinası Onarım İşİ
- KTÜ Çim Biçme Traktörü Onarımı İşİ

## KTÜ 2024 Yılı Yatırım Programı İzleme ve Değerlendirme Raporu

- KTÜ Taşıtlar Lastik Alımı İşi
- KTÜ Motorlu Sırt Tırpanı Yedek Parça Alımı İşi
- KTÜ Kaynak Makinesi Onarımı İşi
- KTÜ Kesintisiz Güç Kaynağı Onarımı ve AKÜ Alımı İşi

### Yayın Alımı Projesi

Proje No : 2024H03-233221  
Sektör : Eğitim  
Proje Adı ve Özellikleri : Yayın Alımı  
Basılı Yayın Alımı, Elektronik Yayın Alımı  
Proje Yeri : Trabzon  
Proje Başlama-Bitiş Yılı : 2024-2024

1.000 TL \*

Proje Bedeli	2024 Yılı Ödeneği	Revize Ödenek			Harcama	Dönem Nakdi Gerçekleşme Oranı (%)	Önceki Harcamalar Toplamı
		Eklene Ödenek	Düşülen Ödenek	Toplam Ödenek			
9.000	9.000	900	0	9.900	9.899.334	99	0

\* Tabloda yer alan tutarlar (1.000 TL) kısaltmalıdır.

**Açıklama:** Proje ödeneğine yıl içinde 900.000 TL likit karşılığı ödenek ilave edilmiştir. Toplam ödenekten Elektronik Ortamda Yayın Alımları için 9.555.074TL ve Basılı Yayın Alımı için 344.259TL olmak üzere toplamda 9.899.334 TL harcama yapılmıştır.

### 5.1 Beden Eğitimi ve Spor

Üniversitemiz öğrencilerinin Beden Eğitimi ve Spor faaliyetlerine hizmet etmesi amacıyla mevcut açık ve kapalı spor tesislerimizin bakım ve onarım çalışmaları yapılmaktadır.

### Açık ve Kapalı Spor Tesisleri

Proje No : 2023H05-212939  
Sektör : Beden Eğitimi ve Spor  
Proje Adı ve Özellikleri : Açık ve Kapalı Spor Tesisleri  
Hastane İnşaatı (34.800 m<sup>2</sup>), (225 Yatak)  
Makine-Teçhizat  
Proje Yeri : Trabzon  
Proje Başlama-Bitiş Yılı : 2023-2025

1.000 TL \*

Proje Bedeli	2024 Yılı Ödeneği	Revize Ödenek			Harcama	Dönem Nakdi Gerçekleşme Oranı (%)	Önceki Harcamalar Toplamı
		Eklene Ödenek	Düşülen Ödenek	Toplam Ödenek			
14.500	3.500	3.000	350	6.150	2.865	46	2.000

\* Tabloda yer alan tutarlar (1.000 TL) kısaltmalıdır.

**Açıklama:** Proje ödeneğinden 2024 yılında 350.000 TL tasarruf tedbirleri kapsamında tenkis yapılmış olup 3.000.000 TL likit karşılığı ödenek kaydı yapılarak toplamda 2.865.737 TL harcama yapılmıştır.

### 5.2 Sağlık Sektörü

KTÜ 2024-2028 stratejik planında yer alan "Sağlık hizmeti sunumunun kalitesi ve çeşitliliği ulusal ve uluslararası ihtiyaçlara göre güçlendirilecektir" hedefi doğrultusunda 225 yataklı Çocuk hastanesinin yapımı ile Sağlık Uygulama ve Araştırma Merkezi Farabi Hastanesinin sağlık hizmetlerinde ileri tıp teknolojisini kullanmayı sağlayacak makine teçhizat alımı, yeni modern sağlık alanları oluşturma ve mevcut sağlık alanlarını iyileştirme çalışmaları yürütülmektedir.

Sağlık sektöründe yürütülen söz konusu projelere ait gerçekleştirmelere aşağıda yer verilmiştir.

#### Çocuk Hastanesi Projesi

Proje No	: 2014100-2082
Sektör	: Sağlık
Proje Adı ve Özellikleri	: Çocuk Hastanesi Hastane İnşaatı (34.800 m <sup>2</sup> ), (225 Yatak) Makine-Teçhizat
Proje Yeri	: Trabzon
Proje Başlama-Bitiş Yılı	: 2014-2025
	1.000 TL *

Proje Bedeli	2024 Yılı Ödeneği	Revize Ödenek			Harcama	Dönem Nakdi Gerçekleşme Oranı (%)	Önceki Harcamalar Toplamı
		Eklene Ödenek	Düşülen Ödenek	Toplam Ödenek			
1.122.638	87.000	63.867	15.226	135.641	44.509	32	937.232

\* Tabloda yer alan tutarlar (1.000 TL) kısaltmalıdır.

**Açıklama:** KTÜ 225 Yataklı Farabi Çocuk Hastanesi İnşaatı 2024 yıl sonu itibarı ile %3, toplamda da %92 fiziki gerçekleşme olmuştur. Bu gerçekleşme için 2024 yılında inşaata 32.283.779 TL makine teçhizat alımına ise 12.225.999 TL harcanmıştır.



ÇOCUK HASTANESİ

### Muhtelif İşler Projesi

Proje No	: 2024I00-225812
Sektör	: Sağlık
Proje Adı ve Özellikleri	: Muhtelif İşler Büyük Onarım+Makine Teçhizat
Proje Yeri	: Trabzon
Proje Başlama-Bitiş Yılı	: 2024-2024

1.000 TL\*

Proje Bedeli	2024 Yılı Ödeneği	Revize Ödenek			Harcama	Dönem Nakdi Gerçekleşme Oranı (%)	Önceki Harcamalar Toplamı
		Eklene Ödenek	Düşülen Ödenek	Toplam Ödenek			
210.384**	142.160	68.224	0	210.384	78.048	37	0

\* Tabloda yer alan tutarlar 1.000 TL kısaltmalıdır.

\*\* 2.160.000 TL Döner Sermaye Ödeneğidir.

**Açıklama:** Proje ödeneğine yıl içinde 15.224.552 TL likit karşılığı ödenek kaydı ve 20.000.000 TL yatırımları hızlandırma ödeneğinden aktarma yapılmıştır. Muhtelif İşler Projesi büyük onarım tertibine yıl içerisinde Çocuk Hastanesi projesi makine teçhizat tertibinden 15.000.000 TL ve A Blok Güçlendirme (Deprem Bakım Onarım) projesinden 18.000.000 TL ödenek aktarılmıştır. Proje kapsamında tıbbi cihaz alımları, büro mefruşatı alımları, diğer makine teçhizat alımları için 42.752.401 TL, Sağlık Uygulama ve Araştırma Merkezi Onarım işi için 35.296.534 TL harcanmıştır.

### Hematoloji Hastanesi Projesi

Proje No	: 2022I00-174976
Sektör	: Sağlık
Proje Adı ve Özellikleri	: Hematoloji Hastanesi Etüd Proje
Proje Yeri	: Trabzon
Proje Başlama-Bitiş Yılı	: 2022-2024

1.000 TL\*

Proje Bedeli	2024 Yılı Ödeneği	Revize Ödenek			Harcama	Dönem Nakdi Gerçekleşme Oranı (%)	Önceki Harcamalar Toplamı
		Eklene Ödenek	Düşülen Ödenek	Toplam Ödenek			
4.002	3.000	0	0	3.000	0	0	0

\* Tabloda yer alan tutarlar 1.000 TL kısaltmalıdır.

**Açıklama:** Proje ödeneğinden yıl içerisinde harcama yapılmamıştır.

## A Blok Güçlendirme (Deprem Bakım Onarım)

Proje No : 2024I00-227440  
Sektör : Sağlık  
Proje Adı ve Özellikleri : A Blok Güçlendirme (Deprem Bakım Onarım)  
Proje Yeri : Trabzon  
Proje Başlama-Bitiş Yılı : 2024-2026

1.000 TL\*

Proje Bedeli	2024 Yılı Ödeneği	Revize Ödenek			Harcama	Dönem Nakdi Gerçekleşme Oranı (%)	Önceki Harcamalar Toplamı
		Eklene Ödenek	Düşülen Ödenek	Toplam Ödenek			
170.000	20.000	0	18.000	2.000	0	0	0

\* Tabloda yer alan tutarlar 1.000 TL kısaltmalıdır.

**Açıklama:** Proje Ödeneğinden yıl içerisinde harcama yapılmamıştır. Proje Ödeneğinden yıl içerisinde 18.000.00 TL Muhtelif İşler projesi büyük onarım tertibine aktarma yapılmıştır.

## 5.3 Teknolojik Araştırma Sektörü

Türkiye’de dördüncü üniversite olarak kurulduğu 1955 yılından günümüze, altmış sekiz yıllık bir geçmişe sahip olan üniversitemiz, eğitim-öğretim, araştırma ve toplumsal hizmet alanlarında önemli başarılarla imza atmış ve bugün rekabetçi bir konuma ulaşmıştır. Yükseköğretim Kurulu tarafından 2021 yılında “Araştırma Üniversitesi” statüsü verilen KTÜ, 2022 yılında da Yükseköğretim Kalite Kurulu tarafından verilen “Kurumsal Tam Akreditasyon” belgesini almaya hak kazanmıştır.

Üniversitemiz 2024-2028 Stratejik Planında yer alan ‘Araştırma Odaklı Üniversite Olma Niteliğini Güçlendirerek Toplumun ve Ekonominin İhtiyaçlarına Duyarlı Araştırmalar Gerçekleştirmek’ amacıyla araştırma önceliğine vurgu yapmaktadır.

Yatırım programında Teknolojik Araştırma Sektöründe yer alan projelere ilişkin gerçekleştirmelere aşağıda yer verilmiştir.

## Rektörlük Bilimsel Araştırma Projeleri Proje Desteği

Proje No : 2024K12-233737  
Sektör : Teknolojik Araştırma  
Proje Adı ve Özellikleri : Rektörlük Bilimsel Araştırma Projeleri Proje Desteği  
Proje Yeri : Trabzon  
Proje Başlama-Bitiş Yılı : 2024-2024

## KTÜ 2024 Yılı Yatırım Programı İzleme ve Değerlendirme Raporu

1.000 TL \*

Proje Bedeli	2024 Yılı Ödeneği	Revize Ödenek			Harcama	Dönem Nakdi Gerçekleşme Oranı (%)	Önceki Harcamalar Toplamı
		Eklene Ödenek	Düşülen Ödenek	Toplam Ödenek			
27.763	15.563	12.200	0	27.763	27.763	100	0

\* Tabloda yer alan tutarlar (1.000 TL) kısaltmalıdır.

**Not:** Bilimsel Araştırma Projeleri Yönetmeliğinin 11'inci maddesi gereği öz gelir karşılığı kaydedilen ödenekler ile Araştırma Üniversitesi kapsamında aktarılan ödeneklerden karşılanacaktır.

**Açıklama:** Proje ödeneğine yıl içinde Araştırma Üniversitesi kapsamında 12.200.000 TL ödenek eklenmiştir. Ödeneğin tamamı Proje Özel Hesabına aktarılmıştır.

### Merkezi Araştırma Laboratuvarı Projesi

Proje No : 2014K12-2152  
Sektör : Teknolojik Araştırma  
Proje Adı ve Özellikleri : Merkezi Araştırma Laboratuvarı  
Makine Teçhizat, Teknolojik Araştırma, İnşaat  
Proje Yeri : Trabzon  
Proje Başlama-Bitiş Yılı : 2014-2024

1.000 TL \*

Proje Bedeli	2024 Yılı Ödeneği	Revize Ödenek			Harcama	Dönem Nakdi Gerçekleşme Oranı (%)	Önceki Harcamalar Toplamı
		Eklene Ödenek	Düşülen Ödenek	Toplam Ödenek			
57.609	10.000	0	1.000	9.000	9.000	100	47.609

\* Tabloda yer alan tutarlar (1.000 TL) kısaltmalıdır.

2024 yılında Merkezi Araştırma Laboratuvarı Projesi kapsamında yıl ödeneği Makine ve Teçhizat alımları ile Makine Teçhizat Bakım Onarım için kullanılmıştır. Proje Ödeneğinden 1.000.000 TL tasarruf tedbirleri kapsamında tenkis edilmiştir.

### 6. SORUNLAR VE ÇÖZÜME YÖNELİK ÖNERİLER

Döviz kurlarında önceden bilinmeyen artışlar olması nedeniyle tamamına yakını yurtdışından döviz ödenerek yapılan alımları olumsuz etkilemektedir.

İdare tarafından hazırlanan Ayrıntılı Finansman Programının değiştirilmeden onaylanması planlanan işlerin gerçekleştirilmesinde önem arz etmektedir.

Yatırım projelerinin ödenek yetersizliğinin temini ve hakedişlerin zamanında ödenebilmesi için likit karşılığı ödenek ekleme yetkisinin Cumhurbaşkanlığı Strateji ve Bütçe Başkanlığına bilgi verilerek kurum tarafından yapılması yerinde olacaktır.

Strateji ve Bütçe Başkanlığı uzmanlarının yatırımları yerinde görmeleri veya bunun mümkün olmaması durumunda söz konusu yatırımlar için ilave bilgilerin istenmesi; değerlendirmelerin daha sağlıklı yapılmasını ve özellikle aciliyet arz eden yatırımlar için ek ödenek temininin daha gerçekçi olmasını sağlayacaktır.





# KARADENİZ TEKNİK ÜNİVERSİTESİ

Strateji Geliştirme Daire Başkanlığı